工商晚報
The Kung Sheung Evening News
督印及承印：工商日報有限公司
香港灣仔分域街十八號
編輯部 採訪部 營業部 廣告 社長室 總編輯 經理室 中區辦事處
報掛號二零七五五 郵箱六二號
出紙兩大張 售價式毫

夏鼎基今午公佈預算案
烟酒稅及水費將在加徵之列
開徵股息稅會暫緩執行

夏鼎基

【本報訊】據一項消息來源指出：由於下一年度出現將近五億之赤字，財政司因此在今日下午立法局所提出一九七六至七七年度財政預算案將為普遍加稅的預算案。

不過，據消息來源指出：唯一暫緩執行的，將會為開徵股息稅問題。

而最為工業界及一般市民反對的，則為水費的增加。

據消息來源稱：財政司的加稅建議中，標準稅率將會由百分之十五加至百分之十七點五。

其他方面：物業、利得、薪俸、利息、娛樂、烟酒、機場人頭稅及足球賽事稅，亦均列入加稅建議之列。

警察交通部疑有大貪污
十五人今提堂聆訊
兩被告當庭獲釋放

【本報訊】廉政公署最近揭發警方交通部內一個涉嫌貪污集團，被拘控之十五人今晨再度被解上中央裁判署提訊，控方首先請准法官暫將其中兩被告不予起訴，兩被告當庭獲釋，餘十三人對所控罪名暫無須答辯，法官循控方所請將案押候至下月四日轉解維多利亞地方法院。

十三名被告准以一萬至十五萬元現金及人事保釋出外不等：㈠劉國橋，廿八歲，高級督察，㈡蕭燦華，四十一歲，警長；㈢曾國俊，四十八歲，前任警員；㈣駱昌傑，廿七歲，督察；㈤高耿銘，卅六歲，督察；㈥姜培緯，卅四歲，警長；㈦廖以錚，卅二歲，警長；㈧榮國棣，五十一歲，總督察；㈨張之鑑，四十二歲，警員；㈩林柏雄，四十五歲，退休警長，現職公司副經理；⑪杜光森，三十五歲，總督察；⑫吳振華。四十歲，警長；⑬歐籍警司歐百年，四十一歲。

上述十三人，今晨合併一案，共被控四項罪名：㈠控全體被告在七二年一月至七五年十月期間，串謀高級督察保達、蒙志江、劉傑權、彭康申及其他不知名人等，妨礙司法公正，作為以上十三名被告及其他不知名的警務人員不執行應有的警務員職責；㈡控全體被告在上述期間與上述人等串謀，未經許可向汽車車主或司機收受一筆金錢，作為以上各隸屬九龍交通部之被告人對可能發生之交通違例案件不採取行動的報酬，㈢控第一及第八被告在一九七二年一月至七六年七月，串謀現在監獄服刑之總督察蕭統炎及其他不知名人士妨礙司法公正，未有執行警務人員應有的職責；㈣控第一及第八被告在七二年一月至七三年七月期間，與蕭統炎總督察及其他不知名人士串謀，未經許可向汽車車主及司機，收受金錢，作為駐守九龍交通意外調查組的上述被告人對可能發生的交通違例案件不採取行動的報酬。今晨獲釋兩被告為鄧志仁，廿四歲，及高級督察蒙志江，四十五歲。

香港電視廣播有限公司三要員被控案僅剩的次被告陳慶祥今晨在地院提堂。

陳慶祥今晨提堂
控方指他強迫下屬奉獻回佣二至三成

【本報訊】香港電視廣播有限公司三要員被控案，僅剩的次被告陳慶祥今晨仍在地院提堂，控方指出，被告強迫其屬下營業員奉獻回佣百分之二十至三十，供其與首被告李雪廬對分。

被告陳慶祥，被控二十五項罪名，包括收受及索取金錢利益，被告不認罪。

控方透露案情稱：被告於六九年受僱於無綫廣播有限公司為營業員，月薪一千七百五十元，七〇年四月，被告升為助理營業經理，月薪二千五百元，另加回佣。

控方指出：七一年間，無綫廣播有限公司制度更改，營業員是無薪給，只靠回佣，同時不經傳播媒介招請營業員，而必須公司內兩名人士推薦；此年度，被告升為營業經理，取代李雪廬，李則升任總經理助理。

控方供述兩被告在職時，曾邀請屬下營業員見面，談及要扣取他們回佣百分之二十至三十，供李雪廬與陳慶祥對分，有些証人提及孔錦康也有份。

控方文件顯示：該等營業員如與被告合作，則該年度的薪金會較高，如不合作，則會很少。

控方文件又顯示，被告在該年度的入息為四十四萬元。

控方表示有關營業員將會出庭作供，案仍在聆訊中。

飛港日泰機獲解除禁制

【本報訊】泰國及英國已於昨日簽署一份「瞭解備忘錄」，解除泰國航機來往香港東京的禁制。

泰國財政部長羅治那史田（譯音）向新聞界透露：從昨日開始，泰航及暹邏航空公司將被准許每週乘載七千四百六十八名乘客來往香港、東京，洛杉磯航線。

「不知不覺」收了十五萬
如今知道犯罪四十九項
李雪廬判囚三年
今晨辦上訴手續

香港電視廣播公司總經理助理李雪廬，昨日承認四十九項收受，及索取利益等罪名，被判入獄三年，及將四萬多元還與營業代表。圖為李氏被判入獄後被扣上手鐐解往服刑。下角為昨晨出庭時，李氏仍面露笑容。

【本報訊】香港電視廣播有限公司三要員，涉嫌收受、索取利益，及串謀妨礙司法公正案，昨日在維多利亞地方法院開審時，案情急轉直下，案中首被告該公司總經理特別助理李雪廬，突向庭承認四十九項罪名，其餘四項，為控方不予証供支持，何建新法官乃判其入獄三年，同時，其所得利益四萬九千元（即其全部收受利益中三分之一），勒令繳交還四名營業代表。法官在判案時並痛斥首被告身受高酬，仍向屬下敲詐金錢利益，確有貪污動機存在。

至於案中第三被告該公司庫林賜長，原僅被控串謀妨礙司法公正罪，因控方不予証供支持起訴，獲法官接納，當庭獲釋。該案次被告——香港電視廣播公司營業部經理陳慶祥，則否認廿五項罪名，押候今晨續訊。

何建新法官昨判處李雪廬時指出，此案性質相當嚴重，首被告李雪廬，初任港視營業經理之職，自七一年起被列為總經理助理，電視廣播有限公司，目前已升為公共事業機構，受防止賄賂條例所管制。此宗索取及收受利益案件，確有貪污動機存在，首被告雖身受高職，每年入息豐裕，包括花紅在內，合計為十九萬餘元，竟向伙靠賺取廣告佣金，每月收入僅得五千至六千元之營業代表敲取金錢利益，倘若營業代表拒絕，甚至失去原有職位，極有可能失去廣告客戶佣金，首被告之罪行非常可惡，竟與孔錦康串謀，兩人達成不法之協議，首被告從開始已明知此舉乃屬敲詐，鑒於案情嚴重，實不能判處罰款或緩刑，乃判決如上。

據悉：在該案判決後，代表李雪廬之英國御用大律師沙勒特，隨向法庭要求擔保外出，以便向高等法院上訴要求減刑，但為法官所拒，並表示辯方向高等法院方面申請，據報，辯方律師由於時已下午五時以後，曾乘夜赴見一位副按察司，要求擔保，但亦卒被拒絕，李氏昨晚終被拘留於域多利羈留所。

今晨，其代表律師正辦理手續，向高等法院上訴，要求減刑。

較早時沙勒特御用大律師代李雪廬向法庭求情，謂首被告在不知不覺下觸犯此案，皆因受其上司孔錦康之教唆，孔在本案揭發前，已及時逃離本港，孔對此案情形，應瞭如指掌，首被告犯案時并不知港視係列入公共事業機構，受防止賄賂條例管制，況且在案發開始時，港視本身對此事未嘗採取行動，直至去年中旬，始着令屬下員工留意身為公務員之責任，另一方面，港視總經理余經緯本人在接受廉政署人員問話時，對於港視屬公共事業機構問題，雖表示知情但對有關之定義，則不甚了解。

首被告李雪廬，三十八歲，香港電視廣播有限公司總經理助理，被控五十三項罪名，但控方撤銷其中四項罪名，包括一項恐嚇勒索，兩項給與利益，及一項串謀妨礙司法公正罪名。

李雪廬承認之四十九項控罪，包括一項指李雪廬、陳慶祥與在逃人孔錦康，在一九七一年十月一日至一九七五年六月十八日期間，串謀索取及收取利益，違反防止賄賂條例，另外四十三項收受利益及五項索取利益罪，指李雪廬於一九七一年，在上述期間內，身為香港電視廣播有限公司僱員，未經許可，向營業部五名職員，索取及收受利益，並與五人分享廣告回佣，涉及欵項達十四餘萬元，作為維持五人受僱於香港電視廣播有限公司及保留五人之廣告客戶之報酬。

次被告陳慶祥，廿九歲，香港電視廣播有限公司營業經理，被控廿六項罪名，但其中一項串謀妨礙司法公正罪，被控方不提起訴，被告否認其餘廿五項控罪，包括廿三項收受利益罪，及一項串謀索取及收受利益罪名。

第三名被告林賜長，廿九歲，原單被控一項串謀妨礙司法公正罪，指其與李雪廬、陳慶祥於一九七五年四月十日至七月廿九日，串謀妨礙司法公正，但昨晨亦獲控方撤銷此項罪名，故被告當庭獲釋。

據案情透露：香港電視廣播有限公司於一九七一年受防止賄賂條例管制，列為公共事業機構，營業部乃負責電視台之廣告業務，在一九七零年以前，營業部代表之入息，每月薪金計算，但在一九七一年一月後，除薪金外，加佣金，一九七一年後，電視廣播公司庫孔錦康，改變制度，營業代表祇得百分率計算加佣金，該事件由孔錦康控制，當時第一被告乃營業經理，第二被告為助理經理，在孔錦康的指示下，要分享營業代表所賺取之佣金，並由第一被告，分與次被告及孔錦康。首被告在七二年至七五年間，從其中四名營業代表處，共分取約共十五萬元之佣金，據辯方大律師指出，此筆欵項有十萬零四千餘元，係經首被告手交與在逃人孔錦康。

大陸鬥爭 嚴限北上

【本報訊】據一項消息來源透露：中共對欲往廣州以北遊覽的人，已採取一局部的限制，同時，有很多人已被中共迫令回港。

中共當局對這次禁制並無提出任何理由，但據一些來往羅湖的旅客說，有部份商人及回鄉探望親戚的人則未受限制。

一對計劃前往風景勝地杭州度蜜月的新婚夫婦，亦為中共方面拒發通行証。其他很多欲往北平及天津的人士亦遭同樣命運。

那些通行証乃由邊境中共邊防部隊所發給，類似介紹書形式的文件。假若沒有此等文件，則任何中國人都不准買車票，入居旅館，與及在與朋友及親戚一起時亦得不到糧食分配。

據一批從共區出來的人士透露：欲往北方旅遊，則須証明是因公事或探親。

目前有一批商人正探訪北平，同時參觀一個在該地舉行龐大的地氈展覽。

一批剛探訪過廣州的人士指出，該城市已被粉飾及潔淨一番，大概是預備歡迎前美國總統尼克遜。

小評
加稅？

市民們以不安的心情，期待下年度新預算案的公佈。

幾乎每個人都可以想像到，加稅將不可避免，問題是加的程度，是全面加稅還是有限度的加？使納稅人最關心的，是薪俸稅的提高。

可能由百分之十五，加到百分之十六點五。

亦有可能：由百分之十五，加到百分之十七點五。

薪俸稅的提高，是向受薪階級的工資打主意，蒙受最大影響的，將是中等收入人士，對高薪人士當然也有影響，但決不致如中等收入人士那麼嚴重。

高薪人士，有各種津貼，有免費住屋，而中等收入人士，除了要付出高稅之外，還要應付因增稅而引起的物價波動，即是要加他們的薪俸稅之外，也要加他們的間接稅。

我們認為對高薪人士的入息稅，應該另定一個較高的標準，而對一般入息普通的受薪階級，放他們一馬。

收租佬昨晨不治 兇案冤魂又一人
酒樓打出手 被人打穿頭

【本報訊】一名中年男子，日前在荔枝角道一酒樓內，與一名男子發生衝突，混亂中遭該男子推倒在地上，並被該人用硬物擊傷頭及胸部，事後被送往廣華醫院救治，但延至昨日上午在醫院中不治斃命。

據警方調查所得，懷疑死者因「片費」談判破裂而遭人襲擊。故將該案列為今年第廿二宗兇殺案。

另一項接近警方人員的消息來源透露：偵探人員對行兇者之行踪已瞭如指掌，待時機成熟即拘捕該名疑匪。消息來源續指出，他們已掌握足夠證據。

死者陳廣，五十五歲，與妻及一子一女同住於窩打老道一號A五樓，[illegible]代某[illegible]人士「收片」，即所謂「收租佬」。但近年色情及賭業不景，故無租可收，靠兒女工作維持生活。

案發於本月十九日下午二時許，死者在荔枝角道金×酒家與一年約卅歲的男子午茗，當時兩人似乎在爭論某些事情，一度爭吵甚烈，不久死者站起身擬去打電話，該男子便向他揮拳毆打，並將他推倒在地[illegible]。

逞兇男子後來乘混亂[illegible]，事後由酒樓伙記[illegible]九九報警，並將傷者送[illegible]時不治。

人鼠爭食
塞國天旱大鬧饑荒
老鼠三百億四處去偷食

【日內瓦廿四日合衆國際社電】國際紅十字會今日說：為數約二百五十億至三百億的老鼠，正在威脅塞內加爾，將存量稀少的糧食食去，並傳染疾病。

該會稱：塞內加爾紅十字會已竭盡所有資源，用來撲滅鼠患，並已發出呼籲，要求世界上其他紅十字會援手。

該會稱，超過七十四萬一千英畝的土地，正在老鼠為患。牠們將新播下的種子食去，並肯定將會帶來鼠疫和黃熱病的危機。

約有十五萬人（多數來自因連年天旱而糧食不足之鄉村）已受到傳染。其中約有半數係孕婦、年輕母親、兒童和少年。

老鼠正在橫行於該國的北部、中部和東部，並抵抗當局的任何滅鼠方法——如噴火器及滅鼠劑等。

紅十字會稱，該地急需的援助，包括一百三十噸奶粉、四十五噸糖、抗生素和抗疫血清。

今日天氣預測

吹和緩北風，空曠地方空氣清新，密雲，間中有微雨，下午最高氣溫為攝氏十六度。

中午十二時，天文台錄得室外氣溫為攝氏十五度，濕度百分之七十四。

被控藏改裝槍
中年漢認四罪
官諭押候宣判

【本報訊】一中年男子涉嫌藏有大批可傷人體之改裝玩具槍及子彈，今晨解上高院審訊時，承認四項控罪，但解釋該等手槍乃租賃電視公司拍電影之用，並由代表律師宣召辯方証人麗的電視美術主任出庭証明該電視台向被告人租用手槍，但因另一証人編導馮淬帆今晨未到庭作証，法官諭將案押候兩週至下月十日，以便証人作供完成後判決。

被告孫麒善，四十八歲，營業代表；被控於去年七月廿日，在北角錦屏街錦屏大廈九樓某座：（一）藏有改裝可傷人的手槍廿八支；（二）藏有四十發子彈及一批彈殼；（三）藏有爆炸品；（四）藏有五十七支玩具槍。被告認罪，案由高院審判專員與干納審訊。

研討現時教育方針 能否合70年代需要
港四學生昨出席國際性商學研討會

【本報訊】四位來自香港大學及中文大學的學生，昨午離港前往瑞士貝命參加一年一度由國際經濟學商學學生協會舉辦的國際性學生會議。

是次會議內容，主要是針對「現時教育方針是否合乎七十年代的需要」這問題所作的研討會；此外，與會各會員亦將商量該會來年工作方針，選舉明年幹事，以進行內部的改革。

該會議將會由二月廿六日起，至三月七日為止，共舉行十一天。

國際經濟學商學學生協會乃一非謀利及非政治性的國際學生組織。目前它的五十多個會員國中，包括來自共產國[illegible]今成立已約三十年。國際經濟學商學學生協會之創立，乃欲增加商學學生的實際的工作經驗。該會每年暑期均舉行一個交換學生的活動，俾使各會員國的商學學生能藉這時間在其他地方工作及學習，考察有關的制度及發展是否符合社會的需要。

出席是次國際性會議的四名學生是：港大的譚良國、陳聚熹、周啓華，他們都是社會科學院二年級學生；中大的是就讀工商管理系三年級學生鄭康成。

公園特建新屋 迎接美洲嬌客
小「雷兒」是雄豹 一「女伴」尚未命名

【本報訊】港島動植物公園內，昨日增加了兩位新住客——美洲豹，吸引大批遊客圍觀。

美洲豹又名山獅，動植物公園主管員表示，這兩隻美洲豹，一雄一雌，雄的美洲豹，名叫「雷兒」，已有八個月大，體重約八十磅，雌的美洲豹七個月大，體重約七十磅，尚未命名。將來牠們倆的體重可增至二百磅。

動植物公園的負責人，為了熱情的招待兩位新房客，特別為牠倆各建了一間新屋，新屋以粗鐵絲網搭成，屋內並設玩具——皮球及巨樹徑，任由牠們在樹枝上躍上躍下。

兩隻小美洲豹，對於皮球特別喜愛，不停的把球撥來撥去，滾東滾西，而「雷兒」亦隨着皮球滾動的方向連跑帶跳，更引起圍觀的遊客駐足不欲離去。

這兩隻小美洲豹是向美國購買，雄豹五千元，雌豹七千元，連運費在內，動物的價值通常是雌貴於雄，兩隻小豹，每日祇食一餐，包括有生牛肉及生鷄肉，兩隻小豹性情十分馴良，有時發出的聲音與貓相似。

管理員表示，這兩隻小豹先後於本月十四日及十九日運抵本港，牠們均是由動物園內的豹生育出來。

（上圖）動植物公園的新住客「雷兒」小美洲豹正在其新居內玩球。

（左圖）尚未命名的雌美洲豹由管理員抱入新居。

風趣 周刊

逢星期五隨工商晚報附送
每份仍售二毫

·本期要目·

△林翠要又叫好又收錢
△平民化快餐三元有交易
△澳洲重建中國城熱
△女英雌護家園
△全美去年最佳演奏樂隊
△一週電視節目

距宣稱加運費日期僅三週
付貨協會與公會間 冷戰可能趨白熱化

【本報訊】香港付貨人協會與遠東貨運公會之間因公會擬增加運費而發生之冷戰，有可能因加價之期日近而爆發爲眞正之爭執。

付貨人協會一如本區其他國家之付貨人組織，强烈反對由三月十五日起增加運費百分之十三點五。

雖然距實行之期祇有三週，但雙方仍未舉行會談。

遠東貨運公會秘書詹遜昨謂已準備依期加價，並表示商談應由付貨人方面主動召開。

但付貨人協會發言人强調：彼等無理由實行加價，除非就吾人所提出之重要問題作出滿意解答。

自從去年十月遠東貨運公會未能提出付貨人認爲滿意之解釋後，協會即拒與公會負責人商談。

付貨人之主要反對係公會之每噸哩收費。據謂，公會之每噸哩收費比現時同樣商品運美者多百分之十六至十七。

東南亞付貨人協會聯會原擬於本月與公會在馬尼拉開會，但已宣告延期至四月，因聯會自聘會計師計算航運之成本。

當局指出過去一年來
申請援助減少逾半 顯示本港經濟復甦

【本報訊】申請公共援助之人數在過去十二個月來大爲減少。上月共有一千五百六十九人申請，而去年同期爲三千三百一十三人。

社會福利署副署長高克勤在評論申請公共援助人數減少時說，這足以顯示本港經濟已告復甦。

他指出，一九七四年經濟不景導致每月申請公共援助之個案較正常預期者爲高。這是由於須負擔家庭之失業人士及收入在公共援助水平以下的家庭向公共援助計劃求助所致。

雖然公共援助計劃的主要目的在於向那些年老、患病、傷殘或需照顧家人的不能工作人士給予一項確定收入，但該計劃實際上亦是爲失業及半就業人士提供的幫助。

上月底接受援助之個案數字，顯示較對上一個月有實際之下降，此爲自實施公共援助計劃以來之首次。至本年一月三十一日時，該等個案總數爲五萬五千四百六十四宗，去年十二月底爲五萬五千六百二十宗，比對減少一百五十六宗。

高克勤表示失業人士現已脫離公共援助之行列是令人鼓舞的，在上月結束公共援助個案超過二千宗。無疑其中大部份是由於申請者已經找到工作或收入增加所致。

去年一月，共有三百六十一名須負担家庭開支的失業者（佔該月份全部申請人數百分之十點八）申請公共援助以資助家庭，而今年一月則僅有七十三人（佔全部申請人數百分之四點六五）。

高克勤說失業人士及收入低微之申請個案減少是一個良好的徵兆，而它不單只顯示那些渴望工作者已找到工作，而且亦使到公共援助計劃得以集中照顧那些原定計劃援助之人士，即主要是老年人、患病者、或有兒女之寡婦等。

他說，自從公共援助計劃在一九七二年擴大以來，除在經濟不景時申請人數增加外，該等個案之數字亦有穩步增加，他預料今後這種趨勢會繼續下去，或許增加會更爲和緩，直至到所有在公共援助計劃內，有資格申請人士均已申請及領取公共援助爲止。

教師會送給教師定心丸
官津補校雖縮班 教師職位有保障

【本報訊】香港教師會昨日表示：雖然下年度官、津、補小學勢必因出生率影響而招來一定程度之縮班，但各校現任教師定獲保障，毋庸爲職位惴惴不安。

該會發言人說：該會於本月十二日推派代表與助理教育司林達藻切實商討，關於下年度教師產生之影響事情。

發言人講述商討結果稱：縮班相信爲必然之事，與當局會議所得印象，係有限度的縮減，而非外間傳聞之嚴重，在職教師已全屬檢定教師，政府對曾受專業訓練者，將一如去年，設立「職業輔導組」專責辦理，以協助超額教師謀求新職位。

發言人引述林達藻助理教育司之說話：去年八月中旬，所有超額教師已全由「職業輔導組」一一安排，謀得新職，至於三師畢業包括師訓班畢業者，在九月開始時，僅有二十人未有職位，後則有十人擔任鐘點教師，另有十人謀得其他工作崗位。故其後資助小學聘請代課教師時，多因未有適當人選，而改聘乙級教師或具有資歷之人士。

「根據去年經驗在各主辦團體及學校當局協助下，順利完成該項計劃，相信今秋將與上年度一樣，獲得迅速解決，而不致有特別之困難。」

至於達到規定年齡而須退休之教師，外間傳說以出生日期爲準，多留任一天亦不可！該會代表認爲如屬事實，則甚不合理。林達藻助理教育司表示並無其事，退休教師通常是到達規定日期之後，展延至八月底爲止，即以學年終結爲滿期計算，並不在學年中間退職。

澳警力阻不良分子
百餘港客被拒入境

【本報訊】據報，澳門警察禁止本港居民一百七十九人入境，其中百分之八十五以上爲華人。此等人物中，有三十三名爲娼妓，三十一名爲扒手。

澳警盡力阻止不良分子入境。據報，彼等在某等人物之香港回境證上照片之右旁，蓋以取銷之印，但此等受影響者每仍稱遺失而重領新證。據報，去年共有四十九人被目爲不良分子，在澳門碼頭被阻入境。

鄉局執行議員會議中
鍾逸傑再强調 物業稅不延期

【本報訊】新界鄉議局全體執行議員，昨與新界政務司鍾逸傑舉行會議，討論兩項問題：㊀新界鄉民反對政府徵收鄉村屋物業稅；㊁鄉村屋限制未住滿五年者不得轉讓措施。

荃灣鄉事會主席楊彼得席上指出：荃灣鄉村屋之業主，不管有或無資格繳交物業稅，均已收到納稅單，現期限將屆，他擬請政府再給予一個月之時間，俾鄉議局可以澄清那些鄉村屋是由業主自住而非租出的，或那些業主每年的總收入亦未達到要繳交稅項的，無需繳納物業稅。

鍾逸傑認爲政府曾給予荃灣鄉村屋的業主一年的長時間，不能再延期，如不依期繳納，便屬違例，可遭法庭票控，他以爲各業主。應要及時繳納，假如繳納後，那些有認爲有充份理由或證明無須繳稅的，事後可向稅務局申請領回已繳的稅款，關於此一問題，他將轉知稅務局派稅務員向各業主詳爲解釋。

陳日新主席討論鄉村屋轉讓的限制措施，他提出四點擬請政府考慮接納：（一）要有特殊情形者，（二）五年時間過長，應改爲兩年，（三）減低地價補償率，（四）政府宣佈此限制於本年二月一日實施，但在此之前已經批准者，應不受此限制，鍾逸傑答應將予以考慮。

今晨市場價格 肉類魚蝦蔬菜

上肉	八元六角
牛肉	九元六角
鷄	七元半至八元六角
鴨	五元
坭斑	十元
紅衫	三元至四元二角
大魚	六元至七元
鯪魚	四元二角
蕃茄	二元至二元半
黃芽白	六角
菜心	一元二角至二元
生菜	一元
蘿蔔	七角

（價格以每斤計算）

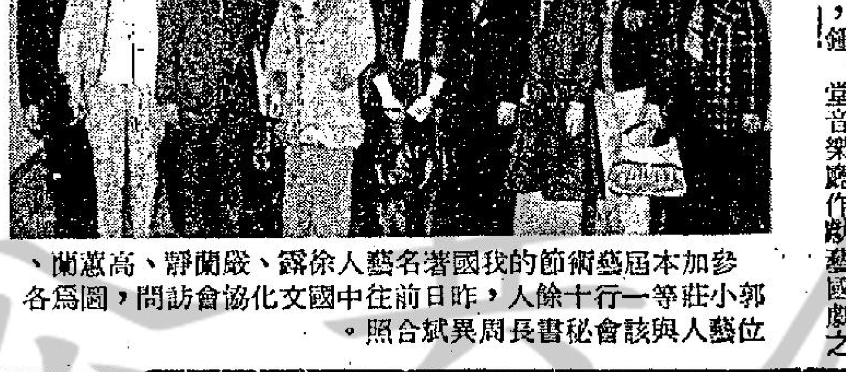

參加本屆藝術節的我國著名藝人徐露、嚴蘭靜、高蕙蘭、郭小莊等一行十餘人，昨日前往中國文化協會訪問，圖爲各位藝人與該會秘書長周異斌合照。

國劇名伶徐露等 昨訪問中國文協

【本報訊】應香港藝術節主辦當局邀請來港參加第四屆藝術節表演國劇之我國名藝人王振武、徐露、嚴蘭靜、高蕙蘭、郭小莊、李金棠、王鳴詠、陳元正、唐復雄等一行十餘人，抵港後即於二月廿二、廿三、一連兩晚在大會堂音樂廳作獻藝國劇之盛大演出，由於藝術之造詣精深，極獲香港人士之讚賞，認爲不可多得之機會。

該批國劇名伶於藝術節表演完畢之後，即將於日內返台，分別回返各自所屬之場館，繼續從事國劇表演工作。日昨（廿四）特往中國文化協會作禮貌上之拜訪，由該會周秘書長設茶會招待，周氏對彼等此次在港參加藝術節演出之成功，極爲稱讚，認爲對發揚中國固有之文化藝術作了相當難得的貢獻。

今早晨課零落 亞洲王子尚佳

快操晨訊

二月廿五日、星期三

背來有雨，點點滴滴，今早猶未歇。出試馬疏落，欄邊看客，枉此一行了。

△亞洲王子由高洛傑試三段，直路走勢，步伐較壯，台型漸顯，相當進步，此駒年稚，長力尚未養成，今賽路長，機會不大，稍後在短途賽事中留意未遲。

△摩加利策金童，半里快放，末段衝刺，勁强勢好，神態尤佳，此駒快跑馬，今賽路最閱賽格，未可過於忽視。

△甘光達策騮地羅沙，步頭硬朗有力，神態亦生，上賽全程曳尾，使人莫明其理，不過，今番爭長途，性能亦非合適，注意則可，捧非其時了。

△游定柱策女英雄，半里快放，蹄姿輕巧，頗覺暢順，近況保持，看上賽末段走勢，沙地亦見合適，下周爭千四公尺，仍有留意價值，補出則要防程按緊，火氣已旺，直路衝刺，腳頭開揚，續有進步。此駒潛力不弱，短跑速度尤佳，已在勝利邊沿了，加意留神及之。

△慶祝由高洛傑試三段，落腳已輕，神態復勇，近況大有起色，看上賽末段表現，已有試馬跡象，下周夜賽爭長途，提防突如其來，殺個措手不及也。

△意有所圖由詹亞健試半里，輕描淡寫，從容之極，近態依然出色，現居班次雖已飽和，但近況正銳，强手若稍有差池，便有出頭之望，作配亦

地鐵工程對交通初步影响

（上）旺角亞皆老街拆去路中欄干，若干輔助斑馬綫撤銷，因而行人過馬路不時不依正途。（下）通菜街位於旺角道及亞皆老街間一段，因十多個巴士站遷至該處，使以前的車泊街橫，街道成爲鬧市。（本報記者郭建先攝）

71年珍寶海鮮舫大火
船廠與遇難者遺屬 庭外解決賠償問題

【本報訊】中華造船廠現正與一九七一年珍寶海鮮舫火災之遇難工人遺屬，尋求庭外解決賠償，每名三萬元，但有三宗法庭未曾判定責任誰屬，因未能証實三人當時究受何人僱用。

除此三宗外，尚有已獲勞工賠償者循普通法律尋求賠償。

該廠負責人謂，商談已進行多時，而過去兩個月更爲積極。公司之律師最近已請對方之律師提出要求賠償之現金數目。

火災遇難死者遺屬之律師對於將要求賠償之大小，拒作評論。

傳遺屬方面要求之賠償，相當於死者遇難時以至退休之薪金。

三十四名遇難工人中大部份之遺屬已獲勞工

圖爲香港私立校聯會會長鄭明韜（上）及教育司陶建（下）昨日在該會週年聚餐上致詞情形。（本報記者黎燦勝攝）

私立英文校聯會 舉行週年聚餐

【本報訊】香港私立校聯會昨假美麗華大酒店萬壽宮舉行週年聚餐，出席嘉賓有教育司陶建夫婦、逛遜教授夫婦、楊勵賢、陳子鈞教育司何雅明夫婦、許瑜夫婦、均議員、教育界知名人士及各校監督校長數百人。

會長鄭明韜在席上致詞，據指出，校聯會近年之進展令人鼓舞，會員學校增加，所包括學生人數達二十萬人，團結力量强大，除對私校有關問題關注外，並積極對香港普遍教育問題參與及討論，曾屢次就該等問題向教署提供建設性意見。

鄭氏認爲私校之團結極爲重要，團結力量不可輕視，不單是私校間之一致，更要每校內部團結，教師了解及支持校聯會之爭取目標，其次是私校學生及彼等家長明瞭及支持聯會建議。固然私校之傳統優點如勤勞、效率、機動性、自信亦可幫助突破障礙。

元朗惠州同鄉會 會員春節聯歡會

元朗惠州同鄉會暨屬會惠州花炮會，昨假元朗嘉好酒樓舉行會員春節聯歡，出席有該會會長古道誠、理事長吳乃文、副理事長鍾鐵球、鍾恭賢、監事長李維、副監事長鍾生記、鍾全、暨理監事值理、及兩會會員等，筵開三十餘席，濟濟一堂，共飲春酒，首由古道誠會長兼首值理致開會詞，祝賀歲值龍年，各位龍馬精神，鴻圖大展，繼由吳乃文理事長，致謝各位光臨，惠賜抽獎珍品，更有歌伶助興，共樂春宵。

小飛俠慈善首演 捐公益金廿三萬

【本報訊】應邀來港演出之「小飛俠」童話歌劇，在月前爲公益金籌款舉行慈善首演，籌得善款達港幣廿三萬一千餘元，並於昨日在上海滙豐銀行總經理包約翰的辦公室內，由首演籌備正副主席包約翰夫人及莊立頓夫人親交公益金副贊助人馮秉芬爵士夫人。

「小飛俠」是華星娛樂公司繼「和路迪士尼」巡迴演出後，第二次將首演場收入捐贈公益金，該筆款項，使公益金捐款總數打破了九百萬大關。

圖示小飛俠首演籌備會主席包約翰夫人（中）昨日將善款支票交給公益金副主席馮秉芬爵士夫人（左）。右爲籌備會副主席莊立頓夫人。（本報記者谷建華攝）

維多利亞聯青社主辦
聾人嘉年華會有盛況 廿六晚華星之夜義演

【本報訊】維多利亞聯青社主辦、香港紅十字會協辦之「全港聾人新春嘉年華會」，日昨在九龍拔萃男書院舉行，參加聾人團體達十個單位，會場設置十八個遊戲攤位，除有圖片展覽及放映電影之外，並舉行攤位設計與遊戲設計比賽，由車銳祺、陳民欣夫人、姚漢樑、陳鍾靜嫻及冼柏華担任評判，比賽結果，遊戲設計獎冠軍由香港西區聾童會及黃大仙聾童會獲得，季軍聯青聾人康樂中心，即場由紅十字會助理總監潘錦溪夫人頒獎，攤位設計冠軍爲香港西區聾童會，亞軍爲黃大仙聾童會，季軍聯青聾人康樂中心，由社會福利署康復部主任顧楊彥慈頒獎。

又該社爲籌募本年度社會服務經費及所屬聯青聾人康樂中心經常費，定本月廿日晚間八時假座利舞台義演「華星之夜」，社會福利署長李春融爲贊助人，親臨主禮，連日推售門劵及招攬工商界廣告，甚具成績。

香港商科語言書院
彌敦道607號 新興大廈三樓 K858440
彌敦道593號 廖創興銀行大廈5樓 K859364
彌敦道687號 嘉禾大厦三樓 K945747
軒尼詩道439號 香島大廈2樓 H796835
中英簿記 速記信札 裁剪珠算 電腦打孔 英語會話 日文法文 英語拼音 德文國語 西班牙文
TOEFL・GCE英文・LCCI文員班・商科證書班・廣告裝飾班・特設英文專修班P.4—F.5 早午晚班

日晚報聯刊 特別分類廣告
每段二吋二格或四吋一格
每天日晚報
合共收費三十五元
連刊七天
上期收費 不折不扣
此種廣告祇以普通廣告爲限 啟事及醫類除外

聖西門英文夜書院
本校深水埗校新學期（全部新班）定於三月五日開課
即招ABC（初學班）至F5（會考班）各級新生額滿即止
校址：（1）深水埗北河街165號全座（2）尖沙咀山林道18號全座

香港工科學校 新班開課 三月五日
軒尼詩道274—288號二樓 H753341
彌敦道593號廖創興銀行大廈3樓 K305075
深水埗大埔道92-101號 K953774
皇后大道西501-511號2樓 H485447
電機工程 冷氣工程 無綫電 航海電報 工商管理 數學專科 時裝設計 室內設計 廣告設計 建築工程
簿記全科 會計全科 洋行實務 信扎速記 打字日文 英語會話 F1—F5 初學—P6 成人字母

聖公會 聖匠職業訓練夜校
招生
無綫電工程班
遊船駕駛班
遊船大偈班
服裝班
校址：九龍紅磡大環道10號
電話：K642730 K633945

香港法文專科商業管理學校
自置多層校舍・空氣調節
三月份新班招生
商業全科・日文・英婦會話
英文專科・法文・德文西文
打字全科・簿記會計・速記
信札・秘書學・出入口文員
電腦全科及打咭・航空地勤
TOEFL試・GCE英文
醫學英文・國語・英文拼音

清華商專
中文大學商碩士商學士
浸會學院商科畢業生主理
初級簿記學 中級簿記學 高級簿記學 成本會計學
統計學 銀行學 電腦班 速記
出入口實務 商業信扎 商專法律 香港稅例
歡迎索說明書
九龍旺角砵蘭街368-370A（近太子道口）
電話：3-804622

台灣 週末豪華團 五天$1080 七天$1250 佳圓山、亞士都、涵碧樓
阿里山九天豪華團 $1550 4月16 18日 佳圓山、涵碧樓、亞士都、晚安豪華夜總會
阿里山十天酬賓團 $1450 4月15 18日
曼谷芭堤雅五天豪華團 $1390 4月16 17 18日
菲律賓碧瑤七天豪華團 $1300 4月10 16 20 26日
利華旅運貿易公司
OTO TOURS 四海旅業機構
彌敦道577號五樓 電話：3-880157 3-301544

影壇罕見最大規模最新風格文藝巨片
大富人家
氣勢磅礡 劇力萬鈞
星洲最賣座片
今晚午夜場 新華
連午晚場，夜晚，咁嘘！
新華 新都 麗都 國民 寶石 北河 英華 觀塘 恒星 福星 聯邦 南昌 永華 龍華 光華 寶華
西片加入院線 唔係少
特別大片 破例雙線 明日聯映
監製 謝賢 製片 梁泰 原著 張森 導演 謝賢
甄珍 鄭少秋 王引 胡錦 金霏 張沖 謝賢 張瑛 鄭少秋 尹芳玲 張冰玉 歐陽莎菲 黃曼

豪華・大華・華聲
大排長龍 肉感性感香艷風騷色情 立體電影
玲瓏浮凸
3D
預售三天門劵 ・兒童不宜・
四個鏡頭四季皆春 立體映出感同身受
立體眼鏡隨票奉送 不另收費優待觀衆
FOUR DIMENSIONS OF GRETA A girl in your lap
蓮娜 絲菊 嘉蓮 貝絲
兩大艷星犧牲色相主演
歐洲公司巨獻

電視播音節目

香港電台
二・〇〇 歌曲時間
三〇 掌相與你
三・〇〇 喜事重重
三〇 廣播劇「人約黃昏後」
四・〇〇 青春交響曲
三〇 毋忘我
五・〇〇 三個骨陳任
糧食批發市價報導
六・〇〇 新聞報導
新聞天地
香港傳奇「金山歸來」
七・〇〇 粵語新聞及特別報告
新聞之窗
香港地方稅務
八・〇〇 流行歌曲
米高馮的故事
轉播倫敦新聞
九・〇〇 空中問答
我爲你點唱
粵曲
十・〇〇 英語發音學
新聞報告
十一・〇〇 空中問答
廣播劇「霧女郎」
時代曲
天氣報告
十二・〇〇 新聞簡報
時代曲
廣播完畢

商業第一台
二・〇〇 古今中外「孽海花」
轉播立法局財政預算案
五・〇〇 一曲寄心聲
六・〇〇 新聞專輯
十八樓C座
七・〇〇 新聞報告
時代曲
點播小說
八・〇〇 新聞報告
粵曲
九・〇〇 名曲雅集
十・〇〇 聽我細訴
十一・〇〇 午夜怪談「紅毛妖」
新聞專輯
十二・〇〇 新聞簡報
廣播完畢

商業第二台
二・〇〇 新聞簡報
年青人時間
七・〇〇 新聞簡報
股市行情報導
時代曲
升中會考指導
八・〇〇 新聞報告
時代曲
粵曲
九・〇〇 國際貿易
英語課程
樂苑花瓣
唱片唱不停
新聞報告
廣播完畢

佳藝電視台
一・〇〇 佳視新聞
午間劇場「俠女尋母」
六・〇〇 節目預告
觀點與角度
娛樂天地
佳視新聞
洪熙官與方世玉
七・〇〇 隋唐風雲
八・〇〇 生死門
九・〇〇 教學電視㊀基本會計學㊁汽車構造及修理㊂實用英文㊃室內設計
佳視新聞
全日播映完畢

麗的電視中文台
二・〇〇 新聞及天氣與節目介紹
麗的影院「荒島驚魂」吳楚帆、馮寶寶主演
四・〇〇 下午茶（婦女節目）
新聞及節目簡報
五・〇〇 仙女下凡卡通片集
「金龍探案」
節目簡報
觀點與角度
六・〇〇 別後
今時今日（第一輯）
咪咪和吱吱
七・〇〇 天氣報告及經濟新聞
財政預算辯論
八・〇〇 之乎者也（特備綜合性節目）
九・〇〇 麗視劇場「半生緣」
特備話劇節目
十・〇〇 「人上人」
獅子山下
今時今日（第二輯）
盲俠走天涯
人海追蹤
十二・〇〇 完播曲

麗的電視英文台
五・〇〇 兒童世界
動物界的危機
六・〇〇 新聞及天氣報告
觀點與角度
神犬流浪記
快樂時光
洛福探案
新聞報導及天氣報告
愛德華七世傳記
財政預算辯論
神探艾利
加利格蘭影院「一見鍾情」
全日播映完畢

無綫電視翡翠台
午間新聞
七彩「君在何處」片集
每日電映「陳世美與陳香蓮」由梁無相、南紅主演
新聞簡報
第二劇場「長白山上」
午間電影「清春歌后」由沈殿霞、薛家燕主演
七彩「再生花」
七彩「精打細算」片集
翡翠劇場「楊貴妃」
新聞及天氣報告
觀點與角度
七彩「龍寶之夜」
七彩「經紀拉」
七彩「歡樂今宵」
七彩「包青天」片集
實地播映七彩「財政預算」
七彩「神風特警隊」片集
實地播映七彩最後新聞報導
午夜電影「劍中之王」由張小燕、田野主演
全日播映完畢

台省首四進士

各地通訊

【台北訊】在前清科舉時代，一般士人對于進士的榮耀都非常嚮往。「十年寒窗」，為的就是能夠及第，如果進一步中了狀元、榜眼或探花，更是躍登龍門，名滿天下。

台灣自明鄭的經營，且于康熙廿二年隸入清朝版圖，文運勃興，才人輩出，據台北市文獻委員會編纂謝浩說：從康熙廿六年到光緒廿一年乙未割台，其間二百零六年，台籍舉人成為進士，依台灣省通志稿所載，共有三十九人，而照台南盧嘉興先生的統計，則為四十一人，在這數十名進士中，極大多數都有榜名學籍和籍貫可稽，其中尤以陳夢球、毛克捷、莊文進、鄭用錫四人為最早。

忠義之子陳夢球

謝浩指出：陳夢球就是明鄭參軍陳永華的公子，永華公對于台灣的經營有很大的貢獻。

在郭廷武修的泉州府志裡記載，陳夢球號二受，同安人。他於康熙三十三年成進士，皇帝曾召問他台灣遺事，很嘉許他父親的忠義，立即擢為編修。並對大臣們說：「此忠義永華子也。」

康熙三十七年，陳夢球奉命來到高麗賑飢，又從北地航海抵達福建，巡視六省形勢險要，後來又到山西，審理案件，都受到褒獎。三十八年典試湖廣，為國家選拔了很多人才。旋又擢為侍講，督學山西，但是還沒有上任，他就去世了。

謝浩說：高拱乾纂修的「台灣府志」，以及後來周元文的「重修台灣府志」裡，都把陳夢球列入台灣的進士，但到范咸「重修台灣府志」就未記載。因為明鄭降清後，投臣都被強制徙居內地，夢球的哥哥夢瑋，就被鄭氏任命為降清使者，清聖祖召見，後授船廠副將。夢球入了旗籍，他不是清領後台灣府縣學的生員，也不是寄籍台灣的籍貫，所以學術界將他列為台灣的進士會有不同的意思。

王克捷著台灣賦

繼陳夢球之後而中進士的是王克捷。為王克捷立傳，始于連雅堂。據記述：王克捷字必昌，諸羅人（今天的嘉義）。小時非常聰明，博覽群經，雅好詞翰，乾隆十八年中舉人，廿二年成進士，著有台灣賦一篇，長達數千言，因此知名于世。

王克捷的父親王商霖，也是進士，他原是晉江人，在乾隆元年列榜，授為建寧府學教授，跟重修泉州府志的郭廷武是小同鄉，也是會選同榜，後來到台灣，郭廷武因為王商霖與王克捷既是父子進士，這在科舉時代，不但是書香門第，而且是地方的盛事榮耀，所以他將其列入泉州府志進士年表中。余文儀在續修台灣府志時，因為王克捷是「諸羅縣學附生」，又把他的名字列入台灣府進士年表裡。

台灣省文獻委員會在編印「台灣省通誌」時大體上根據連雅堂的說法，認為王克捷是台灣府所屬協學生員中，中進士的第一人。

鳳山進士莊文進

王克捷中進士九年後，台灣府鳳山縣的莊文進也到了北京，參加會議，成為「進士」，當消息

在福建通志中，對於莊文進的籍貫，除了「台灣鳳山」外，別無其他府縣的記載。福建省屬其他方志進士年表，也沒有「莊文進」其人。由此可知，莊文進沒有雙重籍貫。「鳳山縣採訪冊」裡，雖然註為「閩籍」，但係對粵而分。因為當時台灣府隸福建省，島上居民除了當時所稱的「土番」外，都是從福建或廣東移來。採訪冊上所說的「閩籍」「粵籍」，僅在區分他的祖先遷台前省籍，而不是指他本人自福建或廣東遷徙而來。

由于莊文進缺乏詩文等資料傳世，余文儀在所修的台灣府志裡沒有把他列入，盧嘉德所輯「鳳山縣採訪志」，也沒有莊的資料。郭廷武修泉州府志其職官志止于乾隆廿四年，莊文進後來雖當泉州府學教授，也未能及時列入其中，台灣省通志稿說，他是乾隆年進士，福建通志則記載為三十一年，由于資料缺乏，想要詳攷莊文進的生平和他的行為，有待于研究台灣歷史的學者作進一步的發掘。

鄭用錫會戴花翎

台灣的進士中，竹塹（今天的新竹）七子之一的鄭用錫尤其有名。

鄭用錫在道光三年成進士，淡水廳志和連雅堂都說他是金門人，他的父親鄭崇和公在乾隆三十九年來台，從此就住在竹塹，鄭用錫中了進士後以知縣候補，在家讀書為樂，對于地方公益，更是非常熱心，所以鄉人稱他是「鄭善人」。

台灣自林爽文事件後，漳泉分類械鬥，時有所聞，鄭用錫以一方人望，往來各村，力為排解，同時撰寫勸和論，曉以利害，械鬥才平息下來。鴉片戰爭時，台灣也受到英艦的侵擾，鄭用錫自募鄉勇，赴援大安，虜敵兵，擒洋匪，清廷以賞戴花翎酬庸他。

當時淡北地區，鄭用錫廣求博採，纂為初稿四卷，後人加以增益，成為淡水廳志。

他晚年在新竹的北邊，建造北郭園，很有林亭的樂趣，經常與文士們，談論古今，對于淡水文風的振興，是很有貢獻的。

女侍「服務週到」原來「提防小手」

【高雄通訊】高雄一位教師，不久前在日本東京考察時，拿走了旅館一套睡袍，結果被人發現，當場丟醜。這種「順手牽羊」的行為，台灣的餐館也屢見不鮮。

現在到台北設備豪華的中西餐館赴宴，可能覺得女服務生「服務週到」。客人一就座，她們便在一旁肅立侍候，直到散席為止。

其實她們的另一個用意是「就近監視」，唯恐私德不檢的客人，神不知鬼不覺的把名貴餐具摸進口袋或手提包裏。

一位餐廳的總經理說；許多客人有從餐館帶「紀念品」回家的壞習慣。舉凡煙灰缸、刀、叉、玻璃酒杯、筷架、銀製碗盤、牙籤盒、放調味品的瓶子、開瓶器等等，他們統統都要，只要服務生稍不留神，東西馬上失蹤。

由於經濟繁榮，人們生活水準提高，物慾隨之不斷升高。在吃的方面，非但不厭其精，還講究排場氣氛和情調；而餐館為招徠顧客，裝潢、布置及餐具都愈來愈考究。

但是很多餐館高價買來的餐具，日久像長了翅膀似的，飛進客人的家裏。

有些人家甚至把從各觀光飯店或餐廳帶回來的東西，擺在家裏當裝飾品，以表示自己「見過的市面廣」；有客來訪，不忘藉此炫耀一番。至於這件事在孩子心裏會產生什麼樣的不良影響，他們想都沒想過。

這種現象使很多餐館感到吃不消。他們便想出個主意，教女服務生「緊迫釘人」，嚴密監視，萬一看走眼掉了東西，要由她們自掏腰包來賠。

好幾年前，有人在台北市中山北路二段一家酒店宴客，賓客多半是在社會上有地位的人；餐廳為了奉承，搬出一套耀眼的銀器。吃着吃着，桌上少了一人分的餐具，負責「監視」的女服務生雖然看清楚是一位太太「拿」，卻怕得罪客人，不敢追討；可是她又賠不起，情急之餘便暗自飲泣。

後來事情被酒店總經理知道了，恰巧那位女賓他認識，於是悄悄把她叫到一旁，答應將來另外送她一分，請她不要為難那個女服務生，才圓滿解決。

有時候對方「來頭」太大，在飯店老板也不好意思出面追討，祇得忍氣吞聲。因此，台北新近崛起一門行業——專為飯店殘缺的銀器配套。

此外，比較「絕」一點的餐館，每逢客人「帶走」紀念品，他們即使發現了也不聲張，卻把折價記在請客的主人賬上，讓他去傷腦筋。

一般而言，西餐館比中餐館容易丟東西；女客又比男士喜歡施展「空空妙手」。

在一位法界人士的印象裏，絕少有那家餐廳為客人「順手牽羊」打官司。

如果此事訴之於法，「拿」紀念品的客人要依法治罪。關於這一點，有兩種不同的看法，一說是應治竊盜罪；另一說是認為應以侵占罪論處。

認為應以侵占罪論處的理由是，餐館把餐具供應客人，係「使用借貸」，假如客人將持用物帶走，就構成「意圖為自己或第三人不法之所有，而侵占自己持有他人之物」的侵佔罪。

而主張治以竊盜罪的法界人士則認為，在形式上，餐具雖係餐廳供給客人使用，但仍在餐館管理之下，並未放棄其所有權，客人順手牽羊，就是竊盜。

中國生意人一向講求「和氣生財」，官司未

走隆祠，未嘗不是出自這種帶「紀念品」的心理。

一笑置之，但在國外出醜，就有辱國家聲譽，未可等閒視之。

橫行大馬造案無數 大盜莫達清落網記

另一宗是十月廿六日傍晚，在本坡暗邦路國馬場附近馬會之廿一萬元現款。

今年春節，年初二晚上洗劫長興電器店，劫去財物逾十萬元及三枝槍。

據悉參加搶劫的有正規警察、警察野戰部隊、聯邦警察後備隊、警犬隊。

中午前，警方亦邀請軍隊中的軍火專家，前往該板廠及周遭地區，作全面檢查，以調查是否還有軍火留落該處。

至中午時分，聯邦後備隊人員，仍在該板廠周圍駐守，檢查進出的人員。

警方也證實，警方所起獲一達賽型車子列號WE五一五號，及另外兩架野馬哈西卡車，都是竊來的。

在這場警匪駁火槍戰案件中，莫達清及其黨羽在警方槍林彈雨中，均無法逃脫，結果造成二死三傷，警方在建立這次赫赫殊功中值得大書特書與讚揚的，是在槍戰中，完全沒有任何人命傷亡損失的報告，同時也未有其他附近無辜人民遭殃波及，足見警方在這事件中策劃之週密，早已知己知彼穩得全勝。

這二死三傷嫌犯，全部在十六至十七清晨，由警車送入中央醫院，兩名喪生者，在醫院屍房註記姓名為邱富探，廿四歲及馬國前，十八歲（人名譯音）。他們均身上中彈多處，其中彈死亡時間，為昨晚八時十五分，送抵醫院時則已經是今日凌晨一時十五分。他們兩人均幾乎同時同地中彈，雙雙倒臥在本坡恰保律三哩半永隆電鋸板廠一間辦公室後座廚房處，相信當時他們可能是知道大勢已去，不敢正面與警方對抗，即刻由後面廚房處準備由後門逃走，後門旁邊有一窗口，其內板已遭擊一大洞，可是誰知他們早已陷入警方人員的四面八方的重重包圍中，根本已無逃脫機會，因此即在該處為由後面包抄而來的另一批警方人員所擊中，立刻倒地斃命，到今日下午，尚未有任何死者之親友，至停屍房認領屍體。

另外三名身受重傷之嫌犯，首名在九時五十五分送抵醫院。他姓名為蔡興邦（譯音），十七歲，十時卅分，另一名傷者陳世木（譯音），十八歲，也受傷進入醫院，到了凌晨一時，著名悍匪黃瑞清，莫達清子因中彈重傷，由全部武裝戒備森嚴的一輛鎖邊紅色巨型車輛運載，送入中央醫院醫治，這三名傷者在昨晚均送入意外急救病樓，在該病樓外，至少超過十名警員及警官，有些手拿機關槍，有些雙手分持一槍，在病樓內及病樓外走廊處，嚴密守衛，以防萬一，這三名傷者，在醫院登記地址，蔡興邦為增江北區五一九號，陳世木為彭亨州文冬埠及莫達清，洗都廿一榜柯威爾下段七號。

最引人注意的是莫達清的受傷中彈被活擒，今日醫院內人人均在談論這名大盜之落網，很多人都要到病樓去看一下這名大盜的真面目，但都遭受警方人員之擋駕，經過醫生之醫治後，莫達清傷口已經略有起色，即在今日中午十一時卅分，由樓下意外急救病樓轉送往四樓的第十八號病樓繼續治療，在送他轉樓時，莫達清雙手被手銬銬在一張鐵床邊鐵條上，他睡在床上，毫無反抗能力，大批警方人員則步步為營，押送他到十八號病樓，醫院當局特別安排在十八號病樓外一間特別安裝有鐵柵門病室，病室內外，均有手提機關槍警員把守，嚴密監視，除醫生及少數護士外，閒雜人等一般不准進入，鐵柵門還另外有加上一把鐵鎖，有如監牢一樣。

大盜莫達清

在中午時，當記者猛及大職批醫院員與病人，在病室外談論莫達清，突然病室內傳來一聲慘厲叫聲，病室外警方人員還以為發生何事，急衝入內，當時一些醫生及護士正為莫達清治傷，過後一名醫務人員對記者透露：莫達清在醫生向他診治時，曾向醫生要求設法弄死他，當然他這項要求是不會被得醫生答允，可能因此莫達清大發脾氣，醫生為了安全起見，較後曾替他注射鎮靜劑，讓他安靜一下。

據一名警方人員向記者透露：莫達清身上共中五彈，計雙手各中一粒，肩膀與胸處又中一彈，大腿中一粒，右腳也被子彈擊中，由于他雙手受傷，因此在最後關頭，才無法動用其最後武器，雙手無力拋擲其手上拿着的手榴彈，否則可能會有多人受傷。

記者也獲悉：在病床上，莫達清曾苦笑地對警方人員說：「你們的運氣很好，所以才能生擒活捉到我，我很不幸，不能及時死去。」

一名警方人員向記者透露，莫達清在中彈受傷進入醫院後，一直喜怒無常，有時似乎在沉睡時，突然像發夢似地喊叫起來，還有一次，他突然發現，他在中彈後，掛在其身上一個邊羅護身符不翼而飛，突然大發脾氣，怒罵不知何人當他把其護身符取走，這間相當寬闊的特別病室內祇有莫達清一人在內治療，在樓下治療之另外兩名傷者將在較後時也移往其他病樓醫治。（中）

本報「讀者意見」歡迎踴躍來信

本報刊出之「讀者意見」，目的在使讀者對政府及社會措施的利弊，有關公共事務的興革，發抒其個人意見，或作建設性的獻議，本乎誠懇負擊之原則，把關係一般市民大衆的問題提出。

本報接到讀者意見之來函後，即按次序公開發表，來信時請注意下列事項：

㈠凡對公共利益有關之建議及批評，個人所受到或所見到的不平事項，以至涉及多數人利益的陳情，均可來函本報予以發表。

㈡凡來函涉及個人隱私，違背道德，或故意攻訐他人者，恕不刊登。

㈢來函請在信封上註明「讀者意見」字樣，寄本報總編輯收，並請寫明真實姓名、詳細地址及電話（但不發表），以便需要時本報與其聯絡。

㈣來函請勿橫寫及一紙寫兩面。

香港醫學會 醫學常識解答

濕疹起因何如

CCP君問：

㈠「濕疹」起因如何？是否傳染得來？

㈡「濕疹」是否一種很輕微的皮膚病？

㈢「濕疹」怎樣醫治？是否很難醫治？

香港醫學會答：

㈠「濕疹」起因不明，很多時候病者或病者的親屬都患有過敏性的疾病如哮喘，鼻炎等，或對蛋白質等有過反應。「濕疹」是不會傳染的。

㈡在大多患者而言，「濕疹」是一種輕微的皮膚病，除了局部難看和痕癢不便外，沒有生命危險。但間中有很嚴重的，全身皮膚都會受影響。

㈢「濕疹」大多數都是外用藥膏，內服抗組胺藥物止痕治療，嚴重的病者，可服類固醇藥物治療，但這種藥物副作用甚多，要醫生指導方能服用，否則有害無益。「濕疹」是一種很頑固的疾病，時時復發，患者受治療時要很有耐心的。

腎結核與腎結石

陳國華君問：

㈠腎結核是否即腎結石？

㈡如何防止腎結石復發？

香港醫學會答：

㈠腎結核病與腎結石完全不同。腎結核病是一種慢性腎發炎症，由結核菌引起。腎結石即腎臟生石，其原因複雜，由多種因素引起，包括血及小便含過多鈣與磷。亦與小便之停滯、酸鹼反應、尿毒、小便中含尿酸、草酸或胱氨酸過多，甲狀旁腺機能亢進等有關係。

㈡腎石經割治或排出後，仍會再有結石可能，不過注意飲食及服用藥物亦能減少腎石服發的機會，主要為每日進飲大量水份，視腎石的成份而調整食物的種類，服藥以致變小便之酸鹼反應等。

娛樂圈

姜狄合約將滿會共同進退 劉午琪失踪程剛氣頂 杜麗莎昨飛星作三天義唱

，前往德國為「少林五祖」登台宣傳。

姜大衛與邵氏的合約，今年六月屆滿，姜大衛將與狄龍同進退。不過，假如姜大衛續約的話，那麼，他將兼執導演筒，對做導演姜大衛的興趣極濃。但是，狄龍卻已怕怕。

日前自台返港，姜大衛病了一段日子。如今病好，便開始忙起來了。本月底將赴台拍「江湖漢子」，李琳琳不陪伴前往，因為他們的新居在裝修中，李琳琳將留港監工和佈置。

△程剛昨日在片廠大發牢騷，指責劉午琪不應去如黃鶴，使他的拍片進度，大受影響。他決定將劉午琪角色換人，由於劉午琪已經拍了若干戲場，若果重搭佈置，加上武師費用損失逾三萬元。

至於換角決定那一個女星替上，人選方面由方逸華決定。

劉午琪是程剛一手提拔的女星，彼此間關係非淺，感情極為深厚，劉午琪如有難言之忍，大可對程剛坦白告知，相信程剛定必會為她設法的，為了劉午琪沒有片音隻字，神秘失踪，程剛痛心疾首表示：即使劉午琪此時返港，他亦不敢用她。

△杜麗莎昨應星洲好林酒店之邀，前往作為期三天義唱，她的媽媽隨行，照料她的起居生活，預定將於廿九日返港。

杜麗莎行前透露：星洲方面擬邀她於四月底前往義唱五天，不過，由於她須在夜總會、電視台演唱和唱片公司錄音，實在太忙，暫時未有應允下來。

估計，杜麗莎四月份赴星的可能性極微，此間曾有人邀她在一演唱會演唱，亦為其婉拒了。

六月赴美探孫兒 王引寧願住香港

王引是給面子謝賢，才會答應再出替他拍演「大富人家」，王引和袁美雲夫婦，兒女長大，兒子在加拿大，女兒在美國各有成就，現在是享清福的時候了，拍戲志不在錢而祇是解悶，亦算是再為國語片盡一點力。

原來早在謝賢於台灣拍「緹縈」一片，與王引一同演出時，王引便答應下謝賢此請，當時謝賢向王引執弟子禮十分尊敬，王引也覺得謝賢這後生仔十分有分寸和穩重，並不像傳說中那樣不羈。那時謝賢便說將來回香港自己攪戲，請王引幫忙一齊演出，王引毫不考慮的便答應了。

這一答應便過了多年，到去年中謝賢才向王引送上「大富人家」的劇本，王引看過後覺得這故事動人而題材很有現代意義，很樂意的參演了，雖然為保持自己演戲四十七年的聲譽，他是用最認真的態度來演出的。

圖為王引在「大富人家」片中再顯精湛的演技。

近幾天王引的女兒由美國回來探他夫婦，王引說剛好能看到他新作「大富人家」的上映，六月初王引便會和女兒一起，往美加一行並探望可愛的小孫兒，但他說在那邊太寂寞，暫不準備移民定居，還是覺得香港好住，這和謝賢夫婦要在美國買屋置業，是意見大異的。

在麗的力邀下 南紅續約一年

麗的電視前（廿三日）下午四時與該台藝員南紅續約一年，續約儀式由新任總監鍾景輝主持。

南紅在電視圈已有多年歷史，音色優美，擅長粵曲，粵劇，扮相艷麗，南紅更具有電視劇場的經驗，經常在麗視劇中演出，從少女到少婦，從正派到反派她的演出都能勝任愉快，可稱為一名不可多得的全能藝員。

此次在麗的力邀之下，再度續約一年全約，除在新劇中為她安排合適角色外，綜合性歌舞節目的演出，亦將借重於她。

輕彈淺唱

丹鳳

不可不慎

岳華情場得意，賭場失意，自從恬妮結婚之後，賭博連場敗北，使得太成性的恬妮頗有煩言，岳華說要斬手指！記着，手指可斬，但切不可斬戴結婚戒指的那一隻。

不堪設想

新聞最多的丹娜，最近頻頻跳草裙舞，據說不肯演配角而脫衫，以致新片易角，被送到雪櫃裡去。跳草裙舞是熱帶的玩意，被送到北極般的雪櫃後，其慘可知！

打成一片

幾位電視藝員接受警方邀請，主持「好市民頒獎」，並且在遊藝會中，表演節目助興。甚麼時候也來一次「好藝員頒獎」，而由幾位市民來主持呢？

影視傳真

陳德華

大肉彈，我係你嘅忠實影迷呀！

獲不少獎狀的海報

這是一張被電檢處禁止上電視的海報畫面！一隻緊握利剪的粗壯手臂，配上嬰兒的雙足，極能表現「借胎殺人」的新頴，詭秘題材，確是匠心獨運的設計！難怪過去多月來，它為設計師大衛烈帶來不少獎狀。

李小龍聲勢未減 唐山大兄將重映

李小龍逝世已經兩年多了，可是這位巨星至今仍然為影迷和拳迷所懷念。李小龍主演的影片，仍然是影迷最喜歡欣賞的影片。

最近，有消息傳出：嘉禾當局，將於短期內，推出李小龍成名的影片：「唐山大兄」，將以全新拷貝推出公映。李小龍便是以這部片中的連環三腳而成名的。李三腳便是因為拍這部片而響滿世界影壇的。

李小龍以閃電般的連環三腳，不僅贏得了「李三腳」的綽號，同時，也給予武術界中人，體會到，武術之中，竟然真的有那麼快捷強勁的腳法，簡直跟玩魔術一般。

在美國，李小龍便以他高超的，自創的截拳道，與閃電連環三腳，奠下了他在美國拳壇中堅固地位。

李小龍從美國返港，初步踏入影壇的試金石，便是「唐山大兄」。

由於李小龍要決定是否在影壇中發展，因此，「唐山大兄」這部片，他是演得最出色的，嘉禾以全新拷貝重映，是有道理的。

結局出人意料 觀衆多被難倒

「滅口大風暴」一開始，銀幕上就出現一連串的死亡，死者、兇手，報章上的頭條新聞不斷的交替映出來，跟着警方人員到場展開調查行動，再跟着是追尋有關人物等等。很多人看到這兒，一定以為這是普通的警匪片類，有人基於某些原因殺人，警方就去追查兇手，追查殺人動機。的確，殺人總有動機，但這部片卻不單是警匪片類，而是特務片，故事的發展，越到最後越出人意料之外，奇詭非常，觀衆猜也猜不着結局竟會是那樣的。

觀衆猜不到結局是很難得的，因為時下的觀衆都聰明精警，幾乎可以做半個編劇家，往往每一部影片看到一半，他們就已經知道故事的終結是怎樣的。但「滅口大風暴」卻絕不，可能在小節方面，觀衆的推斷力還會準確，但最主要的部分，真的非常不易猜得對和預料得到，這裏當然也不將結局揭露出來，以敗觀衆興趣。

演員的洛馬連達、米路花拉、謂馬士米蘭是片中的三名重要人物，他們在片中分飾警方以及政治部的要人，女演員戴莉亞賓嘉杜演一名妓女，此外還有其他演員參加演出「滅口大風暴」這部片，製片人是路斯安奴馬天奴，導演沙治奧馬天奴。影片是義大利製品，外景拍攝地亦在義國境內完成。

在「滅口大風暴」中，洛馬連達的座駕車被人爆炸，幸而他避過厄運，但他的助手卻成了他的替死鬼。

苦難感受重現 寫實劇集好睇

電視眼

•張瑩•

朱克的「三年零八個月」，日前已在密鑼緊鼓籌拍階段。黃淑儀是劇集中的女主角，戲份最吃重，此戲一開，黃淑儀可以擺脫了被冷待的傳言，心情自然輕鬆。該劇編劇左凡夫人梁愛，亦在劇中擔演一角，兩人皆是麗視同事，今番合作，自然倍加愉快。

「三年零八個月」是以香港淪陷期間，一位中等家庭的少女的生活感受為發展主線。一般的興論都對此劇看好，因為劇情是距今三十多年左右的一九四一年至四四年，許多老香港是苦難階段的過來人，自有一股親切感。其中苦況，年青一輩的聽就聽得多，今番真人實景上螢幕，有一定的吸引力。

竊以為，該劇內容將三年多來居民在水深火熱中深受的煎熬以抽樣方式重現在螢幕，已足夠提供戲劇性有餘，不若苦情戲般要強加辛酸劇情，以賺同情之淚。今日的觀衆已經實際得多，不可能再有過剩的同情心。

或曰：真人真事搬上螢幕很難討好，雖然是同處一個大動亂階段，亦有不幸與非常不幸，處理不當，容易惹人非議。早在劇本未落筆之前，筆者曾以此詞之於港視編劇左凡叔，當時，渠即透露會以一位少女的眼光來環視整個局勢的變化，相信該劇中少女正是黃淑儀飾演的。

「三年零八個月」的主角黃淑儀，與羅浩楷等被編成一班參與抗日的熱血青年，後因種種環境，各人有各人的際遇。

筆者認為，該劇如果加插當時地下工作者的秘密行動的，則劇情性會更強，節奏及氣氛兼有偵探片集的緊湊與明快，付在淪陷期間擔任過反日工作的左凡叔，在編此類劇情方面應揮灑自如。

高謙祥自美加返 購置新式特技機

香港彩色電影冲印公司董事長高謙祥，去年赴美加考察當地的彩色冲印業務，已於日前返港。據高君稱：當地彩色冲印業務甚為蓬勃，而冲印器材也是最先進者。故彼在美加勾留之八個月時間內，訂購得兩部新式機器，一為縮印十六米厘機，一為光學特技機。此兩部新式冲印機器，日內可運抵港，以加強香港彩色電影冲印公司之服務云。

該公司近期冲印之彩色電影，計有：「她」、「龍家將」、「大富人家」、「碧雲天」、「秋歌」等。

榮華設慶功宴

龍剛導演，孟君署編的「她」自舊年年尾公映，票房成績不俗，昨榮華於頂好酒家設慶功宴，邀請所有演員及工作人員前來飲杯，當晚該場主角唐菁、李浩、金川、陳方與新進女林嘉栩等濟濟一堂，熱鬧非常。

林伊娃拍片興趣濃 有意榮陞老板

銀色手記　夏雲

林伊娃要做老闆拍片了，她說，因為拍過「酒吧女郎」，和張曾澤熟透了，覺得張曾澤執導影片很有辦法，因此，她希望請張曾澤執導。

「林伊娃，妳和他談過了？他同意？」

「說過了！」林伊娃說。「他答允了，他還說，可以代我寫劇本呢！將來編導都是張導演了！」

「叫什麼片名？」

「片名？」林伊娃一笑，張着本來已夠大的眼睛，笑說：「連劇本也沒有，那來片名？」

「那麼，妳當然是女主角啦，男主角找誰？想過了嗎？」

「想找鄧光榮，可是他太忙了，就怕他沒時間！」林伊娃想了想，又補充：「如果有空，他會答允的！」

林伊娃說她找張曾澤時，張去了台灣，她飛到台灣去，她到台灣，張返了香港過年；她在台住了幾天，回到香港，張剛好又上飛機飛台灣去了！她說：「我跟張導演就像捉迷藏，好不容易才見到了！」

「你在『風流小子』演的很好呀，够放，有戲味，妳看過了？覺得怎樣？」

「我覺得差不多啦！不過，好幾位朋友跟我提起，都說我演得不錯，我總算放心了！」

「放心？妳擔心什麼？」

「我不是擔心！你知啦，我收了片酬，如果各方面都說我演得不好，我也覺得不好意思呀！你說對不對？現在大家都說我在『風流小子』演得不錯，証明我已經盡了力，對得起人，我就不會不好意思了！」

林伊娃其實不但演出「風流小子」時盡了力，該片上映午夜場，她還親到戲院招呼朋友呢，她是出力出到加零一了。

把文件吞下

會昭科奇案

□孟茹口述

「你來香港幹什麼？」

「探親。」

「探誰？」他追道着問。

剛才通過移民局後，那坐在一張小辦公桌後的人，也是問他相同的問題。他暗想，回到廣州的時候，必須要向地委「反映」英方的情況，使其他的交通員可預先準備。他不應填寫香港的地址，而應預先安排好一個和他的任務沒有關係的地址。現在的處境，令他不得不來將擠，設法避去風頭，探親本來是最好的理由，但是那二人追問下去，他便不得不說謊了。反正他有演講的天才，以前參加學習，以及被命參加批評和自我批評的會議，他發言很多，而且曾多次被「表揚」。

他脫去外衣和長褲後，那矮個子的男子說：「老實對你說，我不相信你的一派胡言。你到底是不是香港人？你為什麼去大陸？你去大陸幹什麼！你的家住在那裡？你的妻子是什麼姓名？你屬於那一個工會？你的兒女在那一家學校讀書？」

那人所提出的一連串的問題，他並未準備好答案。慌忙之中，無法可作答。祇聽那矮子喝道：「你的一派謊言，被我揭穿了，你承認嗎？現在你坐下來。我還要繼續檢查。」

他正想坐在椅子上的時候，那矮子喝道：「坐在地上。」

他氣憤極了，以前他在白區工作，掩護身份，絲毫不露破綻，因此反而從未遇到好像今天一般的情形，但是在那些英方的爪牙威脅之下，他不得不坐在地上，那矮子說：「把鞋子脫下來。」祇聽到那矮子喃喃地向那山東人說：「我總有辦法要他說出真相。」

他有點兒驚慌了，剛才在火車的廁內時，他把那一張小紙條，藏在左脚的襪子裡，因此他先脫右脚的鞋子，那矮子命令說：「把襪子也脫下來。」

他不得不求情了，說道：「先生，我並沒有携帶違禁品。」但是那矮子好像沒有聽到一般，祇監視他脫去襪子。他已記着，切不可稱那二人為同志。這一次他並沒有脫口而出。

接着果然正如所料，那矮子命令他把左脚的鞋襪也脫下來。他那時有一點猶豫。暗想，這一次可糟了，必須要設法把那卷小紙條丟掉。他記得以前上學習課受訓的時候，教官曾說過，最好的辦法，是把重要文件，吞進肚子裡去。（三六）

迎龍怪談

·夏灣月·

論毛澤東有意收尼克遜為徒

尼克遜再次去大陸訪毛澤東，係出於毛澤東之邀請。

美國人民，大概都莫名其妙，何以再請尼克遜去大陸一次？大家認為尼克遜當總統任內，政治道德不齒於人，如非福特總統特赦，被法庭判罪，都有份，照計唔值得請佢以貴賓身份，再到大陸，又得以元首之禮也。

其實美國人民唔明白，毛澤東有意收尼克遜做徒弟，傳佢之衣缽，在美國成立一個「毛派」也。尼克遜在水門案中，偷聽敵對黨之秘密，成為最大罪行，被人推落台。但毛澤東則認為偷聽政敵之秘密，在佢眼中，小兒科之至，將政敵捉住，囚禁，要佢寫認罪書，都好平常。劉少奇就係死在毛澤東手下矣。

毛澤東認為，尼克遜在國內吽做法，不失為一個有膽色、敢作敢為之人，所以再召佢到大陸，可能傳佢幾招散手，教佢返去美國奪權，或者發動一次美國文化大革命。

講到奪權，毛澤東認為自己最拿手，第一次自劉少奇手上，奪回政權，攪到中國大陸天翻地覆。現在，毛澤東大概認為周恩來死後，權力落在回潮派手上，而呢批人，又開始唔係幾聽話，所以又來奪權，將鄧小平及其附從分子，打入九府地獄。

毛澤東唔理美國人對尼克遜之印象如何，總之認為祇要佢教兩度板斧，尼克遜就可以擒住佢傳授之招式，返到美國，又可以攪到美國天翻地覆，向福特總統奪權，然後自己坐番上去個總統位。所以，尼克遜今次去到，可能被毛澤東當作徒弟看待，尼克遜亦可以執弟子禮，拜師，傳毛澤東之衣砵。

今次尼克遜去到，毛澤東直情當佢係自己人，係親密戰友，先派華國鋒之類馬仔迎於機場，一連串之歡宴，親切而熱烈，完全唔係招待異國一平民之常規。如果收咗尼克遜做徒弟，則尼克遜能否在美國以「毛派傳人」身分出現，係另一件事矣。

花鼓謠

□南宮搏

壓寨夫人

因此，朱貞娘的地位又提高了，羅大王命她隨時挑選婦女，加以訓練。

也由於這一項表演技能，朱貞娘受到了羅大王特別的寵愛。頭目們在背後稱她為壓寨夫人。

這是使她難堪的稱呼，可是，她又祇能含笑接受。一切的發展都是她所料不到的，她原以為在流寇群中，自己將被磨折而死，不料，她成了流寇之花。

現在，她吃的是最好的，有使女服侍她，千里流徙，她也不必再步行了。

羅大王撥給她一匹騾，後來，又撥給她一輛車。

一個月之後，她豐腴了，好像，也年青了。

對於羅大王，朱貞娘也萌生了一種朦昧的感情，這是一個使她家破人亡的男子，這也是一個撕碎她的貞操和使她蒙取恥辱的男子。可是，這個粗獷的男子又實在對她好。她迷惑了，她發覺自己有些喜歡他。

這是不可思議的！然而，卻在朦昧中孕育。她恨自己，她賤視自己。可是，又無法抹煞由內心孕育起來的一份感情。

在被擄掠的初期，她是沉默寡言的，現在，她在羅大王面前，時時會顯出笑容，或者，她會講幾句輕巧的言語——在意念上，她是不願如此的，可是，在不覺中，她和羅大王有說有笑。

自我發覺之後，她恨自己，她譴責自己忘記了家仇，但她悔恨與譴責，是一個方面，本身的情感，又是一個方面。

於是，在酒酣耳熱的時候，和羅大王單獨相處時，她會輕唱出少女的情歌……

他們之間的感情因此而越來越好——人們看到一個特殊的跡象，自從朱貞娘來到之後，羅大王就不再侵犯被擄的婦女。大王後帳的女人反而減少了。

流寇的行進是迂緩的，他們由江蘇入安徽，一天祇前進三十里至四十里。有時，會在一個區城停留二三天——那是為着整理部隊和吃盡當地的糧食。羅大王有一套計劃，準備到江西之後，佔領城市，和官軍正面作戰。因此，他沿途選拔精壯的人員，作為主力，他選出了六萬餘人，分由五百餘名頭目統帶，也於行進中，分別予以作戰的訓練。

羅大王很有耐心，沿途儘量延宕，凡是有食的地方，他都停下來練兵。吃光當地的糧食。

由於他這一計劃，安徽的沿長江區域，幾乎被他們吃得寸草不留了。（一〇七）

絃外之音

□黃思騁

「你說湊巧，何以他能算出你在生意上不順利？」

「做生意不順利的人多着。」

趙秀峯坐下來，神情有點不高興，這時，不知甚麼緣故，他的頭腦裡自然而然想起了珊珊。

老婆子在他對面的沙發上望過來，不停地打量她的兒子。

「美文和鳴崗都到那裡去了？」趙秀峯說。

「到如玉家裡去了，或者不會回來吃飯。」

「為甚麼常常去麻煩她？」

「你知道孩子們喜歡她，她一個星期不來，他們就會去看她。」

趙秀峯嘆了一口氣。

「有甚麼好，娶了個老婆不能管家，倒不如不娶。」

「媽，做也已經做了，還要提它幹甚麼！」

「你不知道現在我多操心，要替你管孩子！我一年年老了，能代你管到幾時呢？」

「請如玉到我們家裏來住如何？」

「這真是天大的笑話，別人還沒有結婚，怎能來你家裏照顧孩子。」

「她可以辭去目前這份工，我出錢就是了。」

「如玉不會來的，你別一廂情願。」

「我替他們找間寄宿的學校就是了。」

「雪琦死了，你就這樣對待她的孩子嗎？」

「要不然還有甚麼別的法子可想？」

老婆子欷歔了一陣，問道：「你和阿女現在過得怎樣？」

「不好也不壞。」

「現在我倒有點替你擔心了。」

「擔心甚麼？」

「這個女人的心地不正，她或者會害死你。」

「你又來了，媽，阿女雖然不是個賢內助，總也不致於害死我。」

「但願她不會如此。」

趙秀峯對這頭婚事早就有點懊悔，他覺得他可以找到一個更理想的老婆，譬如珊珊就是。他正在想着，他的母親又說話了：

「你的工廠一直都賺錢嗎？」

「一直都賺錢。」

「這都是雪琦的功勞，可是你們鬧翻了，這到底是為甚麼？」

「沒有甚麼。」趙秀峯說：「大家意見不合罷了！」

「你們郎舅之間向來都是很親密的，何以現在會意見不合？是不是因為有個長舌女人呢？」（一〇八）

小說

降龍珠

□東方玉著□

她想到這裡，就覺得今天更非把卓玉祥擒回山去不可了。

卓玉祥懷抱長劍，凝神卓立，等候着陰九姑發招，那知陰九姑目光注視着自己，祇是遲遲不動。

冷青萍低低的道：「師伯祖，教主怎麼還不出手呢？」

陰四婆婆低笑道：「這叫做外祖母看孫女婿，越看越有趣。」

冷青萍扭着身子道：「師伯祖，人家說正經嘛，妳老人家老是取笑我，孫兒不來啦！」

陰四婆婆道：「乖孫女，哦，妳別叫我師伯祖，聽來多彆扭，乾脆就叫我奶奶好了。」

冷青萍親熱的叫了聲：「奶奶。」

陰四婆婆一把把她摟在懷裡，呷呷尖笑道：「我的乖孫女，奶奶真高興。」

幫卓大哥一個忙。」

陰四婆婆連連點頭道：「一定、一定。」

過了半晌，卓玉祥眼看陰九姑仍然沒有出手，忍不住抱拳道：「陰教主請賜招了。」

陰九姑頷首道：「好，你小心了！」

她居然也關心起卓玉祥來了，話聲出口，才舉手拍出一掌。

這一掌憑良心說，太陰教主祇使了三、四成力道，但她數十年修為，練的又是被江湖上視為旁門左道的太陰門武學，雖然祇使了三、四成功力，已經非同小可！

掌勢出手，一股陰寒的掌風，宛如浪潮般捲出，發出極細嘯聲，朝卓玉祥身前湧去。

卓玉祥不知陰九姑祇使了三、四成力道，眼看陰寒勁氣，飛捲過來，那敢大意，腳下疾退半步，右手長劍當胸不動，左手捏了個劍訣，朝前劃出。

這一記使的是「華山劍法」中的「浮雲出岫」，以指代劍，卻居然使得劍風凜然，勁氣十足，一下擋住了湧向身前的陰柔掌風。

陰四婆婆尖叫道：「好，第一招。」

接着壓低聲音，偏頭問道：「這娃兒是華山門下？」

冷青萍道：「他是華山商桐君的門下。」

陰四婆婆哼道：「商桐君也調教得出這徒弟」

通天跑街

小遊

疏散名單早圈定

老顧得到同僚小丁相助，在工餘時間私查暗訪小寧波阿德的資料，瞬息兩年已過，仍無顯著線索收穫，祇有一點最使老顧尋味的，就是阿德夫婦在此兩年中，生活反華為樸，知儉，老顧混跡警界三十餘年，憑查案經驗，認為這是「此地無銀三百両」的自然現象，更加堅定追查信心，鍥而不捨。

助手小丁者，說來大有來頭，年屆弱冠，剛入警界不久，是個見習探員，其家庭歷史却是「資產階級」，乃大名鼎鼎秘製成藥「六神丸」雷誦芬堂的正宗後裔，當然係姓雷，其父在上海變色後，實行「一面倒」，捐獻資產與製藥秘方，把獨養兒子也改名為赤丁，表示「赤化」。兒子總算爭氣，立足於警界，在大陸能當軍警差事，是樁「光宗耀祖」的榮譽。不過這次小丁自願為老木匠出力翻案，其中還有多少私情宿因。原來老木匠在上海變色前，曾於雷允上藥店當過私家木匠，小丁之父稔知老木匠為人忠直淳樸，斷無殘殺老嫗謀財的可能，是以囑咐兒子不妨試行襄助老顧一臂之力，如能破案，藉此立下一功，亦無不好。

可是兩易春秋，懸案如故，毫無進展，人們早把老木匠瘐死獄中的這一件事，漸漸忘懷矣。

那年秋天，上海又舉行「城市大疏散」運動，這種運動在上海，幾乎年年都有舉行，已屬經常性，但是這一次卻異於尋常，冠以一個「備戰」名目，疏散對象更為廣泛，舉凡一切工作單位，無不高舉「上山下鄉」的旗幟，開會頻頻，學習多多，務使全體一致呈具「自願書」，表示響應。其實，各單位頭頭早已圈定疏散對象，名單在握，無非是那些冗員庸材之流，最後才隆重地公佈「光榮榜」，打鑼敲鼓歡送一番，實在是驅離上海市的活劇而已。

且說小寧波阿德服務的木器工場，當不例外，上下一體同仁，熱火朝天地響應運動，阿德不甘後人，一馬當先呈上「自願書」，說明願意返回寧波原籍，參加農業生產。雖然木匠人材，到處都需要，尤其是農村你追我趕，大興土木，增加設備之際，對於木匠，當表多多益善，惟阿德的木器工場內定疏散名單，阿德並無份兒。（一一八）

收租佬

·昌華·

六十一：要算十年的舊賬

閔子修道：「先回家去，馬上解決了這事，否則夜長夢多。府上在那裏？我們先送你回家。」

「先去醫院吧。」

「不必，我說過你丈夫輕傷，但他衝紅燈，應該有罪，府上在那裏，回去取錢，沒有三千，今晚最少交一千元，否則我們撒手不管了。」

少婦祇得帶他們回家，原來住所是十分豪華的別墅，掩上門後，閔子修道：「太太，你丈夫沒有受傷，而是我們要找他，因為他欠了我們的錢，不肯見我們，而我們又不知他住在甚麼地方，所以煩勞太太帶路，我們現時在府上，保証不會向你侵犯，祇望太太和我們合作。」

「怎樣合作？」

「單眼賢回來的時候，當然由你開門了，你不動聲色，讓他入屋來，同時，看到甚麼事情都不必驚惶，也不必報警，這樣做對你有益處。」

「這是一宗錢債糾紛嗎？我們當家的借了你的錢？」

文雄道：「不是借了，而是侵佔，我們一同去冒險，得到大批錢財，他却獨霸，殺死了十多個兄弟，帶了財寶逃走，我是槍下餘生，今天來找他，就是算賬。」

「你來要命？代那十幾個人報仇？」

「不要命，祇要錢，沒有錢才會要命。」

少婦道：「那麼你要他的命，我幫你忙得回一部分錢財。」

「甚麼？你說……」

「我說，你殺了單眼賢，就是幫我的忙，而我也可以幫你的忙而得到錢。」

「你恨他，為甚麼？」閔子修問。

少婦道：「這個人心理變態，曾經想殺死我，他以為我要謀他的錢，向我恐嚇，祇要我進入他放錢的地方，便會殺死我，這樣的人，分分鐘會殺死人，所以我想逃走，但怕他兒狠，會向我施毒手，所以不敢動，假如你有力量殺了他，我也會感激你。」

「那麼，我們兩人聯手……」

這時，有人按門鈴，一短二長，似乎是暗號，閔子修道：「來了。」

「去開門。」

少婦道：「不，這並不是叫門的訊號，是叫我出去，」閔子修一把拉住她的手臂道：「你不能出去，讓他進來。」

菩薩風雲

諸葛青雲著 余青丹插圖

狄華康笑道：「尤其是我們來得太巧，竟恰好趕上這一年一度的機會，否則，那裡能夠如此大飽眼福呢！」

七十五

白樊棠搖頭說道：「大哥不要滿足，我認為我們的眼福，倘未享夠！」

伏子威聞言，會意笑道：「白老弟是否想下谷看看？」

白樊棠點頭答道：「正是，我想在那『蚩尤蟒』屍，化為清泉以前，能夠目睹這洪荒怪物，是何形相？」

伏子威揚眉笑道：「如今瘴氣已消，可以下到這深谷半腰，看個究竟，老朽敬為引路，因為這是我生平得意傑作，而『蚩尤蟒』屍化水之際，也算宇宙奇觀，應該有其寶觀賞，才不辜負！狄老弟和白老弟來得真巧，委實是段珍貴緣份！」

他一面說話，一面當先下谷，身形閃躍之間，竟也極為驍鑿，是位內家高手。

這時，谷中雲霧，業已漸淡，下了二十來丈以後，更復豁然開朗，完全消失！

伏子威在壁間一方突出平石之上，停住脚步，手指谷下，向狄華康含笑說道：

「狄老弟，白老弟，我們不必下到谷底，就在此處，便可看得清清楚楚！」

狄白二人聞言，向谷下注視，果見再下約十七八丈，便到谷底，對於各種事物，已可一目瞭然！

這「蚩尤谷」底，是個圓形，彷彿本來是一深潭，但潭水突然乾涸，才變作一座深谷！

但除了谷底中央，屹立着四四方方一間深綠的房屋以外，抑根本看不見半株草樹，或任何生物。

白樊棠「咦」了一聲，目注伏子威，揚眉問道：

「伏子威，照你所說聽來，那『蚩尤蟒』定然軀體奇巨，不是細小之物，怎麼如今竟未看見牠藏在何處？」

伏子威指着谷底中央，方方正正的那間深綠色的房屋，含笑答道：

「這不是蚩尤蟒嗎，如此龐然巨物，還算小麼？」

狄華康和白樊棠聽得吃了一驚，狄華康一面注目，一面詫然問道：

「這『蚩尤蟒』怎麼是個方的？」

白樊棠也揚眉問道：

「牠頭在那裡？尾在那裡？嘴巴及眼睛鼻子，又在那裡？」

伏子威含笑說道：

「天下之大，何奇不有，『蚩尤蟒』蟄伏之際，便成為這麼一間方方正正的房屋狀態，但若行動起來，其形立變，頭尾齊現，蜿蜒游行，長度足有二十丈呢！」（七五）

港澳諜影

·上官斌·

七十：趙青穿針引線

趙青也義憤填胸的說：「細路文是個好人，他在街邊開賭，也不過是為生活所迫吧了。況，假如日本鬼子要拉，天天拉，也拉不盡呀。」趙青接着說：「假如說細路文是重慶分子，那末，香港便有成千上萬的重慶分子，大哥勝，你會相信嗎？」

「香港有多少重慶分子，我可不知道，但細路文不是重慶分子，我可以絕對保證，但是，日本鬼子竟然要對他施毒刑，還要把他押赴刑場，佯作把他槍決，日本鬼子這種做法，是最殘忍的。哼，假如有一天，我撞着日本鬼子，也如法泡製……」

林浩就在這個時候，獨自走進來了，他東張西望，像是找人似的。趙青見了，向他招手，並問他：「浩哥，你來飲茶嗎？相請不如偶遇，我們一起吃茶吧！」

「我有一位朋友時常到這裡吃茶的，所以我特地來找他。」林浩說。

「你的朋友來了沒有？」

「還不見，」林浩東張西望之後說。

「浩哥，就在這兒吃茶吧，」趙青一邊說，一邊拉椅給他，並說：「我介紹我的老友與你認識。」

林浩與大哥勝就此結交起來了。林浩是個外表斯文的青年，由於彬彬有禮，深獲大哥勝的好感，他說：

「林先生，我雖然跟你第一次見面，但我知道你是一位極有頭腦，而且非常冷靜的人……」

「老兄一定精於相術了，請指教，請指點迷津。」大哥勝被人讚揚兩句，笑說：「不敢，不敢！」

趙青搭訕說：「大哥勝是否精於相術，我可不知道，不過他認識的人很多，四湖五海的人，人見得多，那個敦厚，那個蠱惑，那個奸狡，那個誠實，一看便知，就以他說浩哥是個頭腦冷靜的人，真是一點兒也不錯呀，」

接着轉過頭對大哥勝說：「大哥勝，你真是善於相人。」

這話引得大哥勝開心的笑了，而氣氛也熱鬧了。

大哥勝豪情的說：「如果在以前，我要和大家痛飲一頓來慶祝我們的相識

麗聲 黃金 金門 帝國 國際 油麻地 國寶 大光明 元朗 南洲 皇后 皇都 太平 太安
雄奇 爽辣 脫俗 清新 更高！更遠！更險！更美！
一切符合觀衆要求
票房冠軍 五場續映 早場12時半
密宗聖手
監製 鄧文懷 導演 黃楓
高舉世界屋脊、登上喜馬拉雅山峯！
茅瑛·陳星·譚道良
THE HIMALAYAN
盡市民天職 捐助公益金

麗宮
場場爆滿 今天請早
寫意深刻 發人深省 巨片
奮鬥
天才童星 史得城 劍彼逐
驚人傑作
下期映 火山探險飛船記

刊登本報廣告：：請撥電話：二一八零七零八接洽

港九影院聯合廣告

海運·百樂 H702412 K678091
最後六場 新藝發行 珠江派片 巨片
時間 12時半 兩點半 四點三 六點 八點 十點
大老千與小鬼頭！
榮獲票房雜誌藍帶獎！
明天盛大獻映 傻俠 霍士戰鬥笑片
今午夜場：海運 鬼爪

福星·油麻地
今天放映 武術打鬥刺激巨片 密宗聖手 茅瑛·陳星·譚道良主演
今天放映 氣勢磅礡曠世無匹古裝片王 瀛台泣血 狄龍·凌波·蕭瑤主演

紐約·凱聲
連日滿今請早 特別時間 12點半 兩點半 五點 七點半 九點半
玉樓春曉
兒童不宜

京都·新聲
特旺！氣勢甚盛
泛亞公司發行 刺激搏殺巨片 祁唐碧加主演
神探勇搶大香港
公海追逐 海空廝殺 血濺遊艇 銀幕罕見
新聲今午夜場：天體樂園

麗華·華大·華聲
預售三天 火速定座 以免向隅
大排長龍 歐洲公司 色情立體片
玲瓏浮凸 七彩 兒童不宜
蓮娜絲菊·嘉蓮貝絲 兩大艷星雙體色相主演
隨票送立體眼鏡不另收費

東方·城多利·國華·國賓
今天獻映老幼咸宜
差利卓別靈主演
有笑中有淚 有淚中有笑 滑稽突梯
城市之光
城多利明早：四大天王

麗都·麗華·民樂·北河·英華
今天最後 兒童不宜觀看
龍家將
明天盛大獻映 大富人家 甄珍·鄧光榮主演
今公餘場北河：錦上添花 明早英華：武松血戰獅子樓

總統·華盛頓·帝國
今天五場 兒童不宜
阿倫狄龍 冷面 尚路易杜寧南 神探
帝國今映 密宗聖手 茅瑛·陳星·譚道良

新舞台·國都·聯邦 K862121 H713619 K719814
兩院最後今天 七彩武打動作 龍將家
兩院明天首映 大富人家
只今天映 色情西片 濕鹹先生行大運
明天首映 閃閃的紅星

京華·快樂·金冠
最後今天五場 老虎三·關過 兒童不宜 大梟毒
明天三院盛大聯映 借胎殺人

皇后·皇都·麗聲·黃金
今天五場獻映
嘉禾公司遠赴尼泊爾拍攝
茅瑛·陳星·譚道良
密宗聖手
喜馬拉雅山奇景上銀幕
下期默映 阿福被鬼迷

新華·新都
未看從速·最後今天
殺手片之王 殺手龍虎門 不宜兒童
著名童話改編 大人國歷險記 特技鏡頭巧奪天工嘆為觀止
明天獻映 大富人家

娛樂·樂聲·寶聲·英京
夜探珍妃今天 五場請早
邵氏出品不惜人力物力製片
佈景輝煌 陣容鼎盛 情節悱惻 蕩氣迴腸
瀛台泣血
邵逸夫 李翰祥 邵氏全體紅星主演 電影史上空前鉅構
六位君子·從容就義

翡翠·荷李活·亞洲·好景
宮廷變故今天 五場請早
翡翠荷李活午夜場加
為國語片建立新的里程碑
瀛台泣血
讓臣蒐然·寶主求榮

文華·明珠
最後今天五場 未看從速
明天獻映：越南烽火
新藝瑪國際公司榮譽發行
蠱惑大盜
和路達麥陶領銜主演

倫敦
今天最後五場
邵氏出品宮闈片
瀛台泣血
狄龍 蕭瑤 陳洋 主演
明天獻映 粉身碎骨飛車黨

最妥當的避孕

隨着時代的進展及研究的進步，節育看來更加復什而不是問題減輕了，機械或是化學方式的選擇，成爲夫婦間的一項道德上的爭論，論避孕的著作，在舊世聖經是其中一份最早討記內有一頁記載是奧南被神所殺死。因爲他拒絕將沒有兒女的寡嫂使其得孕。

那個記載又說，奧南把他的「種子」撒在地上，或是在射之前退出，這都是在古代最早的避孕方式。但是從現在的觀點來說，這是不安全的，而且會造成一對夫婦，因此而變爲性緊張，但是現在醫學上比較進步了，男女方面都可以採取某一種的避孕方法。對於兩個人的影响又如何呢？也是現在的爭論問題。

首先說的是男性用的避孕袋，是不使精液到達等候着的卵子的一個最有效的方法，通過了避孕袋的隔開了滲入，避孕袋是用動物的腸衣或是橡膠做料子的，很薄是有強力與柔軟，祇減低了極少的快感，此外，避孕袋可以避免性病，一個男子因使用避孕袋，于事畢後徹底洗滌，是可以避免染上性病的。

但是從情緒方面來說，使用避孕袋有它的缺點，因爲男的必須在適當的時候，早已準備好了，放在袋內或夜間放在桌上，這一來就使男女大大地減低了興趣，性學家說，因爲男的要套上避孕袋，有時是煞風景的事，他們建議何不由女人代她的男人套上，使它成爲興趣之一。但是避孕袋也有它的缺點，是萬一破裂？造成不必要的懷孕。

不少夫婦在使用了避孕袋，在行歡時心理上失去了提防，因而行爲上比較狂野些，有時避孕袋是破裂了，漏出了精液，帶來一個不需要的孩子。因此又要考慮其他的避孕方式了。

約廿年前，有一個避孕的突破障碍方法，是發現給女人服用一種份量平衡的不同性賀爾蒙的藥片，可以使她的身體不排卵，於是女子避孕片面世了，爲了造成女子不會懷孕之目的，有些藥片顯然是使用過量賀爾蒙的。

結果服用避孕丸的女人，發生一連串的不良副作用，其中一個問題是體重增加，甚至有在服用兩三個月後，體重增加廿磅之巨，還有的副作用是嚴重的頭痛，嘔吐作悶，皮膚褪色，少數女人甚至出現血凝結的可怕毛病，若干女人因爲血凝結而喪生。

但是這個避孕片的了，因爲發明了迷你避孕片，使用的賀爾蒙份量大爲減低。女人開始服用避孕片時，祇能在醫生的指導下服用，通常試用數月，俾決定那一種避孕片對她適合，是否有危險。在大多數的情形下，避孕藥片已證明是無害處，及有可以避孕的效用。祇有在用，才是避孕失敗。醫學家說不服用兩三天，就失去了避孕藥片所產生的效用，此藥片是對女人最佳的避孕方式，還可以放膽作她的性享受。

數百年前，近東國家的居民，發現把一兩粒石子納入雌性駱駝的陰道內，以使避免駱駝發現，因爲遊牧民族商賈，知道在途長的旅程中，一頭駱駝得了孕，就變爲無用的動物，子宮環及套，都是從這一個觀念之下產生的。

迄至近許多年之前，祇是已生育的女人，才裝上此物，今日已發明了較小型的避孕套，也從未懷過孕的女人，也避孕方法。但是這種東西的避孕成功率，却比不上避孕袋那麼高。但是當適當地使用此方法時，應該地是高度可靠的避孕方法。

綜合而言，每一個人的需要，有個別不同的，而上述的四個有效的方法，都是可供男女作爲一個選擇的呢。（小兵）

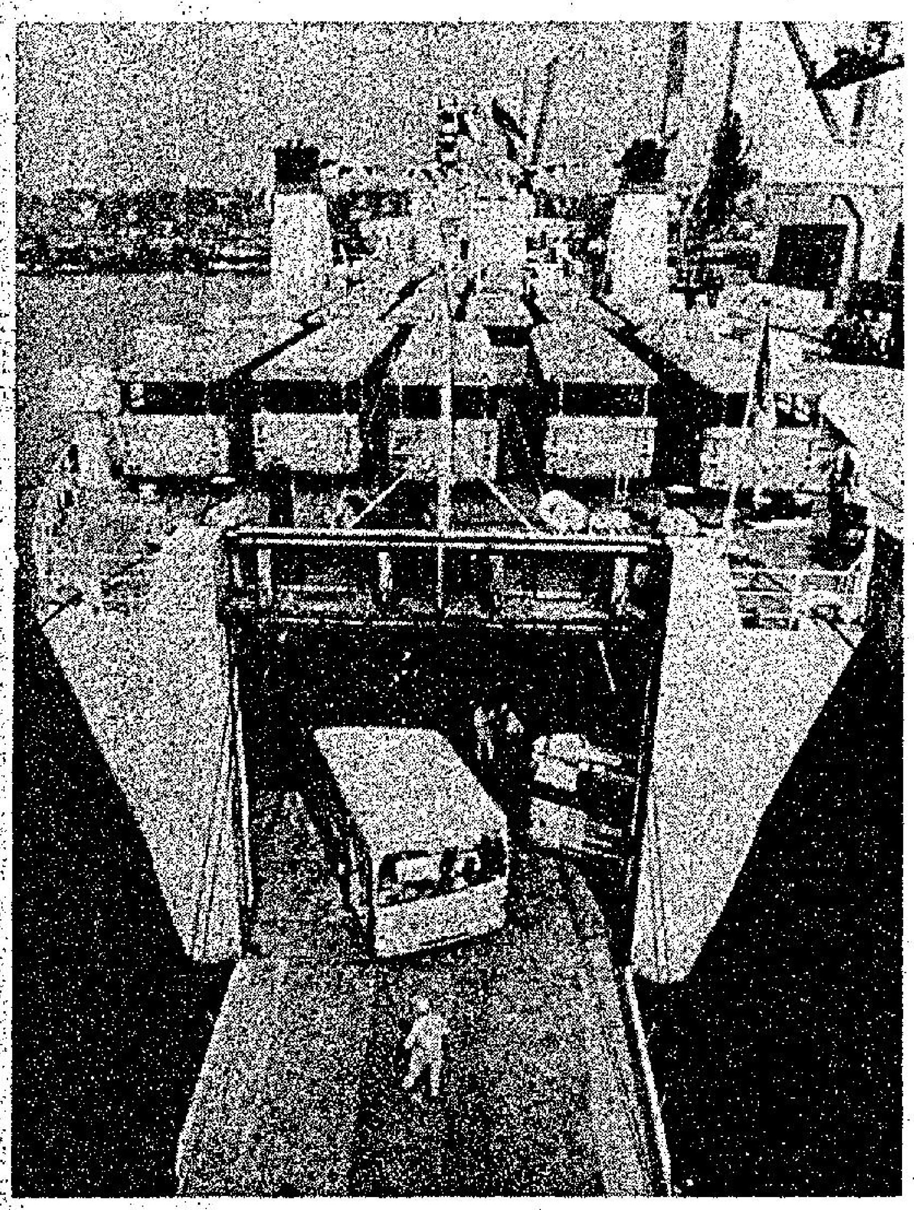

大批西德巴士正在下船運出口之影。

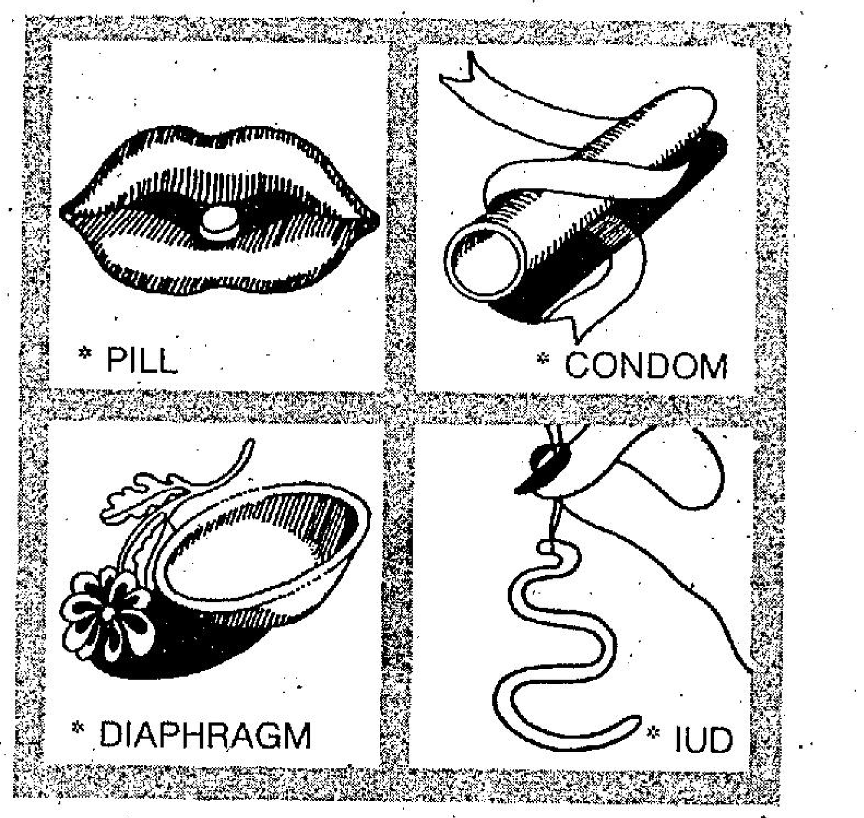

什麼避孕方法妥當

貸款的方式

閒話香江

凡是合法的借貸，均受法律的保障，例如銀行的物業抵押的方式貸欵給市民，或者是接納市民辦理分期付欵購物的手續，將欵項付出之後，借欵的市民在還欵時，便要支付一定數額的貸欵利息，這種收取利息的經營是爲法律所允許，所以受到法律的保障。

而除了銀行、財務公司的合法貸欵之外，本港長期以來亦存在着一種非法貸欵，那就是一些不法分子以下層市民爲對象貸出欵項，從而收取極高的利息，這乃是俗稱放貴利、大耳窿的高利貸。

高利貸是非法的勾當，根據當局的金錢借貸法例，凡是放高利貸者均可被拘入獄，所以高利貸集團都是暗中經營，而且必定有地區性的惡勢力爲其撐腰。因爲接納高利貸的市民都是沒有抵押品給對方「揸手」，同時還又是不見得光的非法行爲，沒有法律保障，所以，這種集團的首腦多是黑社會人物，分分鐘講打講殺，苟非有一定的「勢力」，則他們縱敢犯法，亦會擔心「利大本無歸」啊！

人，小販及撈女窟中，因爲這些人最容易上高利貸的釣；而一經上釣之後，便幾乎註定了要泥足深陷、沉淪苦海，無法自拔；本港過去有不少命案，便都是緣於借了貴利無法償還而產生。由於高利貸的利息奇重，借了以後，說到償還，其實又談何容易？

非法集團放貴利，普通不離下述三種方式。

第一種方式是硬性借貸，月息大兩分，即借一百元還一百二十元，要在一個月內還清；半個月利息爲大一分，即借一百元還一百一十元，要在半個月內還清。

第二種方式是打會。打會不同做義會，做義會的利息是由會仔所得，而打會是放高利貸者當作有一份義會，由借欵人出利息執會，以一百元會爲例，通常利息是三十元，十二份則是八百四十元，另扣會頭手續費半份（五十元），實收的祇有七百九十元，而借欵後每月要供欵一百元，的，多數是嗜賭的小販或撈女，普通工人絕不敢問津。

第三種方式俗稱「叮叮」，亦是最殘酷的大耳窿。「叮叮」是按日供利而不扣本的貴利，一日未還清本便要按日供利；例如借一千元要按日供利十五元，該十五元便要按日不斷供下去，直至還清一千元本錢爲止。倘若三年之久才能還本，那麼，借欵一千元的本利合計便達一萬七千餘元之鉅。「叮叮」的得名，乃由於最初是借欵十元每日供利一元，一元乃大銀一個，貴利王在收利時，大銀夯在手中「叮叮」作響，因而得名。

敢於沾手「叮叮」的，一般多是嗜賭的撈女，精神空虛的吧女、舞女及應召女之流，大都喜歡到大檔去賭兩手，沒有本錢時，便祇有求之大耳窿，而一經沾手大耳窿以後，債務便永遠無還得清，直到本身被摧殘至人老珠黃，一身病態，還無法擺脫大耳窿的束縛。

無論任何人，敢向大耳窿交易，無異是自尋絕路。除香港這個法治社會，長期以來竟無法剷除大耳窿集團，確實也是一種羞恥，幸當局對此一問題多加注意。（易風）

七彩詩筒

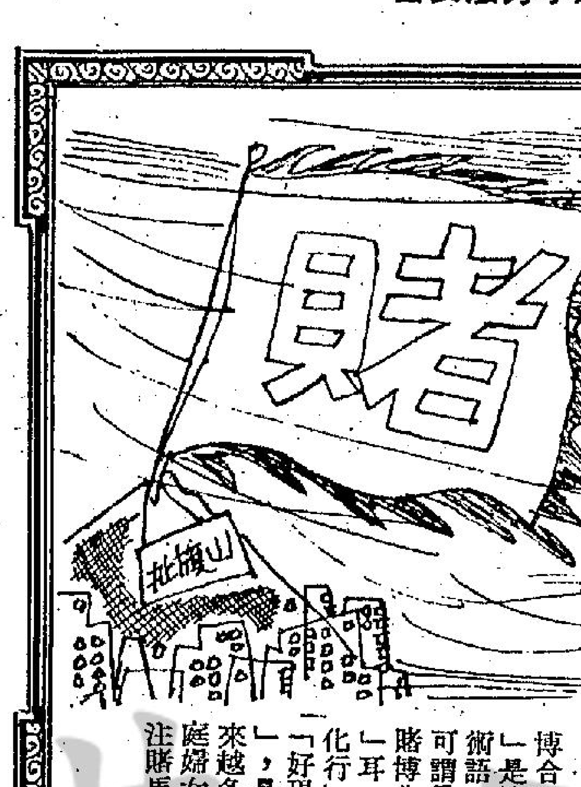

賭博「化」民　詩：高景　圖：華生

賭博化民呼合法，
家家投注更成痴，
婦人減宋吞金者，
贏得愁眉下箸時。

「賭博合法化」是流行術語，亦可謂爲「賭博化民」一「耳」。「化行」之「好現象」，是越來越多家庭婦女投注賭馬。

東西

爲錢拼了命

世界上沒有那一個國家比得上美國，有那麼多的大胆的人，他們爲了金錢而去冒生命的危險，不過亦未必盡然，有些人拿性命去拼，並不爲了一分錢，祇要他們的名字刊登在一些報紙雜誌及記錄册內。因而人們常見到瘋狂的演出，如從飛車翻滾過河，駕雪車飛過十多部擱阻的汽車，他們都是拿自己的生命做賭注的。

自從上世紀以來，許多人乘一只大木桶渡過尼加拉瀑布，而丟掉了寶貴的生命，他們名字老早給人忘掉了，亦有些人在雙翼老爺飛機上的一個架子做各種花式，結果是失手跌下，粉身碎骨，今日最著名的大胆的人是名叫伊夫尼威，他的表演可以說是不可思議的，他能活着簡直是奇蹟，一九七五年九月，他企圖用自製的蒸氣火箭動力的「空中單車」，在堤達荷州飛過蛇河谷，其內容是極驚人的。

因爲做這一種大胆的演出，可能是掉入河谷內餵了鯊魚，也可能是電視宣傳廣告的一項勝利，撈得百萬美元收入的。伊夫已試過以貨車、巴士、汽車飛過許多空間，安全落在地上，他認爲是有把握的，他的胆子可謂驚人。例如去年，做這一件「傻事」的人，曾有四人喪生，數十人結果是跌斷了頸及骨頭，住醫院數月。

但是不必說的，他八年以前，已開始有此大胆行爲，他已是一名百萬富翁，他有許多觀衆，但性質已與前不同，其他的大胆的人更駭人。

男子米高遙建了火箭動力汽車，還未滿足，還嫌不夠刺激，他又建造了一架強力的滑雪車，飛越排列着的汽車。他的司機是職業雪車手多年的艾羅遜，迄今他的飛越汽車的記錄是六架汽車，他創下記錄，飛過四十公尺。

在中西部的人，認爲滑雪車在夏季的歲月，也不必休息了。若干鄉村俱樂部現時在草地的跑馬場，作經常的小車比賽，時速最高達六十英里，不必說的是傷亡數字比普通的滑雪比賽更高。

去年有一種更驚人的比賽，是電單車風箏，那是一種在電單車上，綑了一個大風箏，由斜坡處一直衝下來起飛，這是有高度危險的演出。一九七五年五月，著名的大胆藝員拉利麥曼納米，就因爲失事墮下斃命。

電單車飛風箏是夠刺激的，不少人在山上斜坡起飛，成爲一個滑翔的電單車表演，冠軍的是加州男子肯尼華特，飛過了加州的一處乾湖，這是一個極大的引誘不少人打賭而使他賺了錢。不少人能飛過一個較小的湖，可以飛過的長度，視起飛的速率而定，最新演過了改良的飛電單車，是在後輪加上了一具小型的推進器，於是在空中滑翔時，可以維持一定的速率，又能爬升及飛一個方向，祇要汽油的供應不斷，是可以一直滑翔在空中。

還有人發明火箭飛行帶，來滿足自己的刺激。實際是模倣第一次世界大戰時德國企圖發明的「神兵」使用的飛行帶，那是一具五十磅的背在後面的有衝力上升的火箭，升空後可用時速五十英里飛行。（阿丁）

小型貨車變豪華酒店

小型貨車內有乾坤

流動酒店設備豪華

去年美國掀起一個新的風氣，把小型貨車加上極豪華奢侈的裝置，美不勝收，甚至車內有華貴的臙脂型的壁燈，比旅行的流動金屋車更爲考究及充實，改裝的大多爲青年。

它是一架汽車、小型貨車、旅行的酒店，事實上，包括了整個的生活，這就是美國青年改裝的露營車，使許多城市的人瘋狂了，尤其是喜歡戶外生活，到處去看看的人，紛紛安裝小型貨車，去年八月，有五百多個年青男女，駕駛二百四十架小型露營車，從美國各地，到佛羅里達州的荷里活城去，舉行露營集會與盛大的野餐會，最佳佈置的小型貨車，被選出及頒給可觀的獎品。約於同時，妙是還有女子的兩點式泳衣的競賽。

在聖瑪莉亞城的一個大空地，有三百五十架露營車，舉行大集會，作各種的活動。

據露營車雜誌的編輯威廉拉佛盧說：「第一個露營車會是在一九七零年成立的，那時的發展不大，直至去年初，才成爲時尚，今日在美國的四十一個州，有二百五十個露營車俱樂部，有正式會員十萬，另有四十五萬非會員，駕駛露營車到處找尋刺激去。」

去年十月曾在肯塔基州保齡草場鎮，舉行全國性的露營車大集合，五千架小型貨車到場。這些小型貨車配備了豪華的房間，床舖、雲櫃、酒吧及舒服服的椅子，一架車內的裝置，超過一萬美元不是奇事，不過這是依照車主的口味與自己的財政能力負担而定。內部的裝置可以有地毯、電視、錄音機及電唱機。

所有的的露營車都是車主自己設計內部裝置的，有者在車頂開窗，據汽車界的人士說：「小型貨車改裝，可能是電單車以來的最瘋狂時髦玩意」。去年雖然是因爲能源危機，美國汽車業是出售了卅一萬九千架小型貨車，一九七零年僅是十四萬七千架。今年福特汽車公司亦加入了出產小型貨車的行列。

小型貨車的出售總值，去年首次達到十億美元大關，但是廠家知道把它用作實際的儎貨用途，少之又少，大多是改裝爲一架內部豪華的露營車。據這些車會的人士說，平均每一架小型貨車內，投入的裝置約一千五百美元至二千美元之譜，大部分是自己動手裝配的，現在突然有些新開的商店，對這些青年，供應車內所需的裝置品了。

五年前汽車工業界也不知有此巨大發展的，當然，現在加上了裝配的小型貨車，並非一個非常完整的家，因爲沒有自來水，大多數安放的爐灶都是輕便的，有時不夠使用，但是小型貨車經過了改裝，使青年男女旅行，消費減少，有足夠的住宿地方，不必下榻酒店，特別是不必光顧餐廳及汽車旅館了。

據說平均一個車會的會員約一百名，約有小型貨車五十架，包括他們的妻子與孩子或是女朋友，此種露營車把青年男女，帶到全國各地去，那架六個汽缸的汽車，每加侖汽油行車十八英里。最好是在三百英里的旅程的旅行，因爲汽油價已上漲。

小型貨車的露營車發展很快，當第一個西海岸的大集會舉行時，約三百架車參加，九個月後，一次地區性的露營車集會，參加的車輛已增至一千零九十五架。（阿丁）

軟式膠水管
每二十呎　¾吋 6元　½吋 8元　1吋 11元　只售
美觀　耐用
台灣民生物產有限公司　九龍尖沙咀總店：營業時間：上午十時至下午七時
旺角分店：灣仔分店：及北角分店：營業時間：上午十時半至下午九時半

工商晚報分類廣告
W75
除客戶刊有地址或電話號碼者係直接聯絡外，下列信箱有信件，請携同收據到取

工商晚報 分類廣告
銷數廣，效力大，收費廉
每段大字四個，小字三十四個，每天二元，醫藥每天三元，不折不扣，以四段爲限。（日晚報聯刊，不在此限）。
凡涉及法律性廣告，請携同身份証來本報辦理刊登手續。

洽刊處
（一）中區辦事處利源東街八號地下
電話：二五四九五・二一壹式三八
（二）灣仔分域街十八號本報廣告部
電話：二七九三七零・二八零七零八
（三）彌敦道壹零零號東英大廈式零壹室生記租務處
（四）旺角荔枝角道廿二號東興大廈生記租務處
（五）油蔴地上海街三壹九號
（六）九龍城周生生珠寶金行有限公司（太子道四三二號）
（七）青山道周生生珠寶金行有限公司（青山道三二六號）
（八）油蔴地周生生珠寶金行有限公司（彌敦道二二一號）
（九）旺角周生生珠寶金行有限公司（彌敦道七〇七號）
（十）深水埗周生生珠寶金行有限公司（大埔道四七號）
（十一）佐敦道周生生珠寶金行有限公司（佐敦道卅七號L）
（十二）紅磡周生生珠寶金行有限公司（蕪湖街九九號）
（十三）荃灣周生生珠寶金行有限公司（荃灣青山道一九九五號C）
（十四）元朗周生生珠寶金行有限公司（元朗青山道八七號）
（十五）九龍彌敦道一〇〇號東英大廈台灣民生物產有限公司
（十六）北角英皇道一三五至一四三號民衆大廈台灣民生物產有限公司

聯刊本報日，晚報小廣告可獲下列巨獎
在本年二月份內聯刊本報日晚報小廣告一天或以上者（醫藥除外），可獲得本巨獎。本報將於三月三日下午五時半在本報社由本報董事公開主持抽獎，並於三月四日在本報日晚報公佈中獎號碼，中獎客戶請憑收據領獎。
另設安慰獎五名，可獲下列獎品中一份，亦由抽籤決定，第一至第五安慰獎依次爲：
（一）木星牌電子鐘一座，
（二）嘉蘭牌兩用筆一枝，
（三）廿二吋新款旅行喼一只，
（四）古銅龍連架一套，
（五）雙頭美麗壁燈一套。
西德「藍寶」彩色電視機 價值 $4,450.
寶藍青綠黃橙紅 電視編導齊讚好
BLAUPUNKT
西德「藍寶」彩色電視機，由於設計超越羣倫，故不只備受各國專名電視編導一致推崇，同時，世界各大電視台包括本港之無綫電視及佳藝電視亦指定選用「藍寶」作爲鑑定彩色標準，更足以証明其彩色最靚，音響最好，畫面最清晰
20½" PALMA 巴馬型 8個電子感應選台
大昌貿易行有限公司

唐樓租售　碼頭　土瓜灣單邊東南六百呎五梗房廳設備齊租七百售八萬交吉日⑤703135
工農地售　新界各地　各種工廠農場廠地農地別墅魚塘交通便大小任選⑫261975・910750梁
招租
樂園別墅　純粹房租　電視暖氣七彩浴經濟套房　時鐘平電六〇六一六八　宵夜灣仔道二四九號六樓
電話梗房　環境幽靜　合高尚無孩夫婦居住　租四佰面積一佰十呎　電H六二八四一五六一洽
荃灣旺舖　新村街30A及C號面向禾笛街菜市合各行生意平租有意電話⑫426936
聘請
製衣廠請　車妹　裝腿袍外部車衣工友高價　福佬村道55號三樓宇宙③八二五壹三七
聘女幼師　鋼琴　某幼稚園聘上午高班已註册教師，願就請親筆函本報信箱W75號
木品廠請　開料做工　打磨生熟手年15至25　優葵涌石建街建興工業大廈十六樓C智合德記
青年女工　鋲面廠請新或日薪均有另月薪兩名童工永祥大廈八樓A座葵涌葵昌路15號58歲
商業
油漆裝修　坭水造木　鐵器鋁質水電地板⑤791718建造裝飾
中聯搬運公司　搬屋專門　香港H-627922 628973　九龍K-333560 333532　彌敦道K-632345 628647
專治漏水
謎林　聯海

陳榮　欲想出國謀生　北角英皇道145號三樓（民衆大廈）　教授烹飪全科　電話：702126・711175
德誠烹飪學院　本屆全港烹飪比賽本院學生易寶秀小姐榮獲亞軍　西調酒吧餅餐　西京薄腸月窩麵餅　旺角彌敦道554至556號寶聲大廈十二樓　師資最好歡迎參加索章電話K849248
德法烹飪學院　新法教授出國謀生技術易學速成收費平有證書　京薄腸西麵油打點　旺角彌敦道494－496號晉利商業大廈21樓全座　冷氣課室歡迎參觀索章電話K306427
招生
最高價收音響電視　早11時後請電長樂③798428 ③866920
偉雄旅遊貿易公司　台灣星馬各地簽證　廉價機票　九龍彌敦道601號麥創興大廈十五樓（按14字）1405室　電話：③849712③859577
東京$680　台北$580　大阪$850　星馬$968　曼谷$750　美加1350　澳洲3800　三藩市1350　洛杉磯1350　溫哥華1550　檀香山1350　定座③237266③254733
遊埠賺錢　廉價機票百貨批發專人收購　東南旅遊貿易代理行　旺角麥創興銀行大廈13樓12室

半島烹飪學院　南北名廚主理：出國粵菜，川菜　地址：香港灣仔天樂里三號三樓　電話⑤七四五九七三
觀德工科日夜校　招男女新生　航海電報・航海伙長・初中工科　電子・無線電・電機・冷氣工程　正校九龍太子道186－8號二樓③812552　分校九龍彌敦道494－6號4至5樓③302404
愛華幼稚園招收1976年度新生　乘收寄宿及全日班生
阿朗素舞蹈訓練學校
全科社交舞九類科目班
必文速記
良友婚姻
黃扶生　耳鼻喉
喉　專科中醫　吳景雲醫博

擁有最多讀者的工商晚報
刊登廣告，影响力大
5-280708
5-279307
請支持公益金，捐欵寄香港郵箱第八八八號
八八八
善補靈藥
痔瘡　苗樂天醫精　（醫法獨到・保證滿意）

本週聯賽又起高潮

戰局分析

流浪夜鬥南華 市政力撼精工

由明天起至本月廿九日止，祇是短短的四天內，甲組足球聯賽有三場「大戰」，明天在花墟場上演愉園對光華，後晚大球場則爲流浪鬥南華，廿九日星期假期大球場舉行精工對市政。近期足球賽事可說掀起高潮，「精市」之戰因爲後者「硬仗」已少，該役的成敗，將較受注意。假如市政能挫精工而奪首循環「一箭之仇」，則可靜觀南、愉、精三強今後的轉變，倘若精工贏波則留待四月與南華及愉園爭衡。惟「少林軍」近期能否仍保持優勢？則須看後晚「南流」及下月四日「南光」兩仗是否可以連續闖關？照近期的賽程，能夠在廿天內與市政爭奪首席地位者，亦僅爲南華，故倘將「南光」之戰計算在內，則爲八天之內有四場「硬頭戲」。截至現時爲止，甲組聯賽仍以南華失分最少，它是十五戰得廿一分，即爲已失九分，惟「硬仗」仍多，除了後晚對流浪，下月四日對光華，仍未編定賽期而須於四月或以後比賽的「大戰」則爲對精工與愉園。「少林軍」在最近兩仗不容有失，在聯賽首循環曾勝流浪二比零，但後晚重逢，南華雖被「睇好」，但仍屬可勝難穩，很可能打和而各得一分，由於流浪最近以三球挫精工，將使「少林子弟」提高警惕，倘若黃金福能復出，仍有可爲。「南光」會兩度碰頭，聯賽首循環南華勝三比一，最近在「總督盃」複賽加時而贏二比一，但南華能否三捷，仍要看光華明日對愉園之戰的演出始能作定評。

精工與市政於星期四重逢，聯賽首循環精工曾淨勝兩球，這隊「巨型班」近期雖屬狀態反覆，惟經過戰敗之後，應有振作，如能擊倒市政，則將來與南華、愉園對抗，祇要能挫強敵，仍有爭霸的希望，倘若被市政獲得全兩分，則使市政加強了保持首席的信心，因爲市政三月十四日對加山，廿九日對東方兩仗賽後，祇有對東方一仗仍待四月間舉行。

光華明日對愉園，爲南隊本屆三度聚頭，聯賽首循環及銀牌複賽，光華均曾以二比零勝愉園，且看明天是否仍可「懟制」對方？

圈中人語

新教練要練好小港脚 進攻時九人要走位 後場僅留「清道夫」

今屆亞洲青年盃足球錦標賽，已定于四月廿日至五月六日在曼谷舉行，香港代表隊暫定四月十八日前往。

參加今屆亞青盃之香港代表隊，經已由教練何應芬先後甄選卅多人作有計劃集訓操練，昨午仍假跑馬地集訓，由新任教練包勤主持操練，今午休息，明日下午二時零八分則乘火車前往粉嶺啝喀兵作兩仗友誼練習賽。

由于距離參加亞洲青年盃時間，距今仍然尚有差不多兩個月，但足總秘書譚藹森昨透露：有關青年軍進一步集訓操練，足總經已擬定在三月八日首次前往烏溪沙作爲時一週集宿與集訓，後返港後便從這卅多名球員中最後決選廿二人。因爲亞青盃規定，凡參加隊伍，必須于三月廿日將所選出之廿二名球員名單送交亞洲足協及主辦國泰國備案。雖然每參加一單位，前往球員只限十八人，但有四人是後備，如果有任何球員未列前往，則由四名後備球員其中一人遞補，這亦是預防萬一。

至於第二次前往烏溪沙集訓計劃，則擬定於出發前的四月初，還次集訓計劃，時間則比較長，可能會達兩週。

包勤來港履新担任教練後，他第一步計劃便是全力集訓這支亞洲青年盃代表隊，每週差不多都是三操兩講，昨午在跑馬地集訓之前，首先召集所有球員在足總會議廳先行講解踢法及灌輸足球智識。

足總新教練向這群青年球員表示，雖然表面似乎很簡單，但亦算得很爲深奧，那就是(一)凡在比賽中，任何一個上陣之球員，均需集中精神，而且更要運用靈活之頭腦，(二)在進攻時只留回一員「清道伕」，其餘九人均需要作機動式的靈活走動，時刻均要接應隊友所傳來之球。

秘書譚藹森並透露，包勤在昨天更認爲，若要青年球員技術有進步，必須多作比賽，因爲多一次比賽，便無異吸取多一次經驗，而且更使到球員與球員之間進一步了解。

因爲在比賽中便可找出球員之優劣，亦可找出其弱點加以改善，故此明午拔隊前往粉嶺約戰啝喀兵，目的旨在爭取較多作戰經驗，亦可以考驗各將經過長時操練，其目前進度達到如何成績。（約旦壬）

我國台北商專排球隊訪問本報。我國台北商專男子排球隊，昨日訪問本報，由社長潘仁昌接待，圖爲客隊致送錦旗時合照。左起：北商排球隊秘書楊秀鳳，工商日報社長潘仁昌，北商排球隊領隊王伯雄，管理林濤美，排聯主席石振達。

教練賽後檢討得失 元朗敗在輸波太快

昨晚在埔頭舉行的一場甲組足球聯賽，精工在佔盡攻勢下以三比〇擊敗元朗，由於近兩天之天氣轉涼再加上賽前又下着微雨，令人不無寒意，入場球迷數量更受此直接影响，二千一百七十八人入場，而此數字也創下大球場本球季的最低紀錄。雖然球迷少，天氣寒，但球場上的兩隊演出皆保持水準，也對昨晚冒雨入座球迷有所交代，這點實在令人欣慰。

元朗雖然以三球見負，但隊中多名球員踢來有意想不到的佳作，張耀東更打出超水準曾力救多次險球，這是有目共睹。賽後元朗教練朱永强指出：「元朗昨伕打來他個人已感到滿意，前鋒方面他認爲畢偉康演出最好，後防包括洪奕成、文錦棠、張耀東等都在水準之上。他又稱：關於梁金發因患有感冒且經常肚痾，打針後仍請纓上陣，戰至下半場廿四分才由葉振發替出，他的責任心值得一讚。問及天氣是否對元朗球員有影響時他說：天氣對元朗球員影響不大，昨役之敗，只不過是失球太快及己方球員衝刺[illegible]

兩次打低快活谷班 三眼隊希望又贏

彩色球壇

「三眼隊」上個禮拜日（廿二號）同「少林兵」爭「煙仔盃」升級「大戰」，打到加時至輸咗一隻「出千波」，「稜剪安」話係睇見「番正個波先至舉脚「跣」，「花利偉」用隻手「扭」入，但因爲「判官」睇唔見，「花利偉」出「老千」，但亦正係「有仇報」咯！故此打完個場波之後，「朱波士」對個D「友仔」都冇乜點話，只係叫佢哋加緊練氣，因爲隔過三日之後嚟添日（廿六號），「三眼隊」又要出師「丁財旺波地」，同「快活谷隊」作第三次「交脚」，呢場雖然係「計分波」，但「三眼隊」爲咗爭入六强名位，對添日呢場波仍然希望搶分升跳幾位，打穩佢自己嘅「六名內」好成績也。故此「三眼隊」已經响哮日「番操」於「大坑東波地」，添日本來乃「農課」之期，但因爲添日下晝就要開入「丁財旺波地」三門「快活谷隊」，故此添朝當然抖番日，但今晚實行番「喋步」，集埋嚟鬪一晚，以備發「精蓉鋭」也。

最近「三眼隊」被傳爲「無政府狀態」之下，「車牙文」盧炯年頻頻要召開「老執會」，因爲「三眼隊」呢隊波雖然有個「添問你借」亞「朱波士」坐鎮，但佢只係負責「甲班」個D「友仔」嘅事情，因爲「三眼隊」仲有個「足主莊」者，「足主莊」最近因商務去咗第二處，故此有好多關於「足部」事情就變咗好似「冇人理」咁。雖然，「大代雄」（鄧家雄）已經揾定佢一個同學老友名叫林健名者「入閣」幫吓庄者，但因爲「足主莊」一日未番嚟，一日唔能夠另選第二個替佢者，故此「三眼隊」係要開過「車牙文盧」認爲都至算。「三眼隊」甲班個D「友仔」目前仍然由「朱波士」關住頭先，當然對佢哋之「打波人仔」冇乜影响，「蕫仔致頭」響日下晝帶住個D「友仔」操嚟操之後，今朝乃正常嚟操，故此「朱波士」吩咐佢哋「做谷」亦差唔多也。

記得呢一屆內，「三眼隊」曾經打過兩次「快活谷隊」，一次乃係「計分波」第一個，另一次乃「爛鐵牌波」，而且兩次都係開入「大波地」上演，但「三眼隊」呢回又好似「大東方」咁，「恰」死「快活谷隊」，兩次都係整份「煎變蛋」俾過佢地歎吓，呢次「三眼隊」更係响自己地頭嘅「丁財旺波地」之戰，應該更加「易食」，何況最近「三眼隊」狀態都唔「衰」，上次打「少林兵」，乃「有目共睹」者，雖然「快活谷隊」上一次也送過「四隻蛋」俾「抱你時」歎吓，不過今「三眼隊」有個「好門神」，亦有「鐵三角」鬪，只係個D「廖化」冇乜把握入波，個作「煎歎脚蛋」，走鷄多過食飯之流，而「怪脚豁」又係應入唔入，唔入佢會入之流，「三眼隊」打極都只係打嚟「零仔思」，「馬拉良」，「角麥菲」呢個「鐵三」，中間打個「灰斗布甸」，前便打個「馬毛呂」而已。故此添日呢場波，仍然係「快乎快乎」咁既「力度」，「三眼隊」如果打番上次水準，亦有機會三次贏波也。（簡靜）

張耀東飛身擋險球：元朗昨以三球敗於精工，但門將張耀東卻演出水準，圖爲精工曾紐一次勁射，張耀東（右二）飛身擋出皮球。（本報記者魏正攝）

金在漢登場：加盟精工的南韓「國脚」中鋒金在漢，昨於下半場被派上陣，表現雖未見突出，但牽制力却甚大。圖爲其步入球場時攝，左爲門將卞鎮英。（本報記者魏正攝）

花絮

石澳集訓「好意頭」 流浪漢照辦煮碗 少林軍亦操得好認眞

以後「大波地」一個場「少林兵」大戰「流浪漢」，如果冇咁「天寒地凍」，而又落埋D毛毛雨嘅話，可能「唔爆」，都會有九成位至啱者，因爲呢兩隊波都係「當打當非」，「少林兵」一口氣打過「乾淨隊」（摸和），「否」咗三眼隊」出「烟仔盃」之局，而「流浪漢」更仲送咗三隻「流浪蛋」俾「手蛋隊」加料添。故此後晚禮拜五（廿七號）個場「大陣仗波」都應該好有「睇頭」，而且亦好夠刺激够味至啱，因爲响第一個圈之時，「少林兵」就送過一份「煎變蛋」俾「流浪漢」歎吓。不過今時亦唔同往日咯，個場波嘅「流浪漢」因爲有「呢旋門神」未病番好，故此由「矮仔邱」頂檔，雖然亦有「細華李」同「心抱火斗」未離隊，但個場「季初波」乃打氣打力，「少林兵」顯然大佔上風，打到「流浪隊」冇晒符，兩件「老灰斗」又因爲未「谷」够，故此「冇貨賣」其實「季初」個場波事後「傻俠」就話過輸得「唔低」也。

時至今日，「流浪漢」最近三場波都有D「意氣風發」咁，「烟仔盃」同「快活谷隊」打足百二分鐘都係「兩隻鴨仔」，前一次又以五個一皮大勝「大東方」，上一次夜波仲「威」，叫「手蛋隊」吞份「三蛋茶」，正係踏入「龍年」嘅「傻俠」係有一套，睇佢打瓜「手蛋隊」一個吓「賽前部署」手法就唔到你「唔服」，故此後晚場波，睇話「傻俠」冇「計」而且個晚佢亦親自去「大波地」睇吓「少林兵」點打「乾淨隊」法，而禮拜個日，但亦去「大波地」睇過「少林兵」如何「否」咗「三眼隊」出局「傻俠」正係「成竹在胸」。響日佢亦話過，實行入番「石澳酒店」集埋嚟「鬪」兩晚一來番出嚟就打瓜「手張隊」，爲咗想「好意頭」，呢匀想話唔再入都唔得，何况係對着「少林兵」，想唔收得都難，正所謂「少財唔出，大財唔入」，「傻俠」係「精打細算」，故此到個晚又瞓佢出「逸龍」可也。

「少林兵」後晚亦係好「重視」呢場波者，因爲而家佢地失分最少，如果一路係咁「破」晒個D「大柴節」，當然「大亞哥」個位就出但「坐饗」，如果有乜「依都」咁就機會就少，再要顧住人家點打，又要睇人家失分先至「有行」嘛！故此「教頭石」響晚話頭：到其時如果「馬拉福」出得，當然後便粟陣好多，否則，又係學得禮拜日個場「烟仔盃」咁，俾「昌仔」嚇都嚇到成額汗，到底「昌仔」仲差D經驗也。不過，「少林兵」最近亦未點「衰」過者，最多都係俾人家波「摸和」，如果後晚場波「摸和」都唔怕，都仲係失分最少者，萬一輸咗就要瞓吓禮拜個日（廿九號）由「手張隊」同「乾淨隊」個場波打成點至定得貨也。「教頭石」話佢地個嘅「和尚仔」一早就「番操」，響日下晝個操亦操得好認眞，「馬拉福」暫時冇俾佢落草地摸波，睇埋佢呢兩日去「趙師傅」度敷藥，敷成點先至定得佢後晚出唔出也。（簡靜）

東區小球邀請賽 健康邨旗開得勝

由教育司署東區康樂事務組及東區體育康樂聯會主辦之東區小球邀請賽，昨日舉行開球禮，由會長蕭明主持，東區民政主任許黃超媛、陳惠韜、霍美圓、韋宇炳等親臨觀禮及致詞。

昨日首場出賽隊伍由健康邨第三期A隊對抗柴灣青年協會隊，在維園二號場舉行，比賽結果健康邨A隊以氣力充沛，合作純熟以二比〇氣走柴灣青年協會隊獲首次勝利。

健康邨隊爲鼓勵士氣，主席黃慶彝、麥月平、麥松、馮銳源等均親臨壓陣。

曼紐妙射建功：曼紐（左）昨役給予元朗極大威脅，圖爲其射入第二球情形。元朗斐華偉上前攔阻已來不及。（本報記者魏正攝）

精工扭波太多 祇贏元朗三球 金在漢未演出水準

精工昨夜在大球場與元朗作聯賽次循環遭遇戰，精工在佔得地利及技勝一籌的形勢下，以三比零擊敗元朗，報却首循環負一比三之仇。精工得了這兩分，能否蟬聯聯賽錦標，則要視乎市政及南華兩隊在以後各場比賽的得失及已隊的表現如何了！反觀元朗因未有降班威脅，雖然失去兩分，對於他們影响不大。

由於昨伕是一場強弱懸殊的賽事，且天色欠佳，故僅得二千一百七十八人觀戰，收入一萬三千餘元，場面冷落非常。

精工昨伕勝來有若談笑用兵，若非陣中球員太過着重個人表演及未有盡量利用兩翼去分散元朗守衛力，此外，元朗門將張耀東又有如神助，所以精工僅能淨勝三球。

精工下半場才放出新加盟的金在漢上陣，可能由於初次與隊友合作及仍未在狀態，所以踢來稍欠理想。不過，金在漢畢竟是一位身材高大而有國際賽經驗的球員，所以仍有不少威脅，只不過較想像中差得遠。反而行將離隊的賈歷還較可人，其拚勁與張子慧不相伯仲，但是元朗的貼身緊纏，使到這兩位「急先鋒」無法多取入球。

上半場八分鐘精工張子慧先開紀錄，十分鐘曼迅建功，成二比零，下半場十分鐘，胡國雄單刀赴會，遂成三比零。

今晨特別鏡頭（欄邊客）

亞洲皇子	1.33.8(29.0)	高	走勢爽勁	神態甚佳
威華	2.07.4(30.4)	馬	末段輕催	反應平平
特快車	1.31.0(30.8)	丹	神態尙穩	可以保持
女英雄	55.2(28.0)	游	蹄姿輕順	頗覺悅目
慶祝	1.28.4(28.2)	高	脚頭上力	積有轉機
超人	1.04.6(30.5)	蘭	毛采柔潤	近態尙穩
捷達	1.03.2(29.3)	馬	步伐平平	在操應中
知味	57.8(27.8)	光	體態結實	進步良多
好味	58.2(29.8)	簡	肥態未成	尙待琢磨
金鈴	59.0(29.0)	池	脚頭穩壯	佳態依然

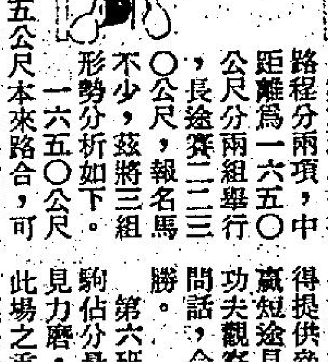

鄭棣池騎好着最賣力 金山韌力足愈長愈好

第六班馬今次路程分兩項，中距離爲一六五〇公尺分兩組舉行，長途賽二二三〇公尺，報名馬不少，茲將三組形勢分析如下。

一六五〇公尺第一組。好着上次跑一二三五公尺本來路合，可惜起步失機，末段力上走入第四，今次路稍長，但馬有佳態，今次負磅不重，鄭棣池騎此駒特別賣力，應爲主力所在，可以追捧，窩位棄投。雲威呢今次有好準備，連課與冠驊同跳均覺有生氣，可保持這樣時水準，今次維上直來，有力再爭。天山上次敗在臨門一脚，今次改用麥子文，此子放馬功夫有一套，拼後勇態保持，可以一爭。

第二組粉紅鑽石上次跑千八公尺中段走勢好，初見上力，今次力操狀態積進，此程應合脚法，潘納今次如在前段不用得太盡，留後跑必有表現，值得提供參考。小飛前此程無賽績支持，但在沙地贏短途見後上取勝，跑中距離應可應付，從備戰功夫觀察，今次有意再拼一次，上次短途賽後被問話，今次仍不會成熱門，馬有好狀態，應可爭勝。

第六班二二三〇公尺，報名馬並不多。賓威兩駒佔分量相當重，交綏上次表現平平，多明麗則見力磨，不過主師伊丹尼停賽，如配好手，應爲此場之重心。金山亦爲潛伏分子，此駒步大力足，應爲長途馬，今次負輕磅佔利，早課見操足，神態亦見旺，有力出冷。噴水池轉艇後演出反不及前，可能季初拼得太盡，但上伕中段走勢見好，今次對手並不見强，馬少場合亦佔利，有力一爭。

令馬心得

·趙子龍·

晨操快訊刊第二頁

快勇負磅太輕 冷敲配勿忘

賽馬評磅有制度存在，目的使到競賽產生均勢，直接使到實力稍有不如之馬匹，因爲獲得減輕磅位出賽，提高取勝機會，令到有實力馬匹多負一些磅來平衡實力距離，評磅制度的存在即基於此。

被讓磅之馬匹，在未容心目中認爲實力不足，如不被讓磅就難以爭取勝利。不過，評磅是否公平，專家估計未必有準，被讓磅太多之一匹，提高爭勝機會了。

快勇改報千八公尺，表面看來，此馬是不甘名列第八後備，在無可奈何之下自動參加千八公尺長途賽，快勇參加千八公尺長途是否全無機會，上陣陪隊之流，我否定了快勇自動參加長途比賽無機會可言之說，因爲一匹沒有企圖之馬，大可以屈居後備，明知長途賽強敵林立，亦甘願上陣比賽，可見幕後人早有安排，決心在此程爭霸。

快勇參加此程比賽，在某些馬迷心目中認爲此馬上陣不外在使威着贏馬有合理賠率，拚非沒有可能，但是，快勇評一一七磅，羅國洲主帶再減五磅，實負一一二磅，與最重錦鯉相差達廿八磅，亦威着有廿多磅距離，跑長途實力相等於一班，換言之，重磅馬實力一定比快勇高出一班然後方可言勝，此馬底質根本不差，如非患過脚疾，焉會蹉跎歲月，相信現時尙高踞二班行列了。

快勇評輕磅上陣，專家當然有見地，但筆者認爲讓磅過份懸殊，往往會產生意料不到之賽果，無論快勇今次上陣動機如何，敲冷對象應以此駒最理想，特此推薦馬迷研究捧場。

工商晚報

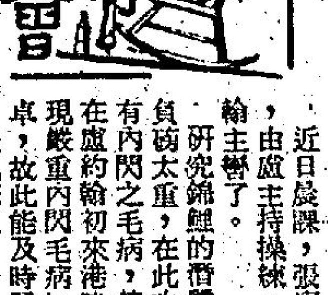

給予讀者捧場信心 再談錦鯉血統

近日晨課，張觀良騎錦鯉，重投盧約翰懷抱，由盧主持操練，看來此次出賽，將再由盧約翰主轡了。

研究錦鯉的質質，在第三班肯定突出，如非負磅太重，在此次有橫掃之實力，同時此駒亦有內閃之毛病，等閑騎師未能將之攬掂，月前在盧約翰初來港時，曾策此駒贏出，當時亦出現嚴重內閃毛病，幸而騎者身手敏捷，騎功超卓，故此能及時予以控制，由是始能穩穩勝出，表現驚人。

由於該役的表現，使幕後人對盧約翰信心十足，交予全權主理，故此盧約翰意外受傷之後，走馬幕諸葛，推薦雷文代爲執韁，上賽亦轉由鄭棣池主轡，於長途一八〇〇公尺賽事中，後勁凌厲，走回一席第四名，而當時因負磅太重，而鄭棣池本身體重太輕，故此須負死磅太多，影響此駒之演出。

錦鯉之佳能，顯然以長途較合，從其血統上之遺傳，更可獲得明証，其父系「文帝路」乃英國一流長途佳駒，在六五年時，成績甚佳，退休後售與澳洲牧場配種，相當成功。

至於「文帝路」之父系，乃美國長途名駒「案迴」，而「案迴」則爲「皇家卓績」之子，而「文帝路」竟是全美一九五四年之最佳兩歲馬，「皇家卓績」本爲英國名駒，於五三年售與美國配種，首年卽配生「文帝路」。

由於錦鯉血統特優，此次重由盧約翰執韁，晨課表現突出，狀態復勇，估計此賽盧約翰必會施展渾身解數，務求再度建功，以報幕後人的知遇，亦爲下次再度來港之舖路呢。

四方八面

英國馬可紛紛出頭 好順利驥德夠實力

週末的公開賽及第三班的一二三五公尺，與一六五〇公尺兩組之角逐，英國馬有控制大局之勢，祇有跑一八〇〇公尺之一組，新唐璜似無足够實力與威着、瘦多寶、韓中雄等爭雄。

公開賽之一場，跑一二三五公尺，今次馬王永勝以路程不適合，未有報名，番攤便佔得優勢，但負一五四磅，而英國馬利必來，近期愈跑愈有進步，放得文門得，上次有威脅永勝之表現，更看出此駒已練到長短皆能。以過去的演出論，利必來特別適合者，仍然是一二三五公尺，獲番攤讓三十四磅之便宜，則大有可能再奪對手。蘇觀另有一匹英國馬稅連佳同場，昨天筆者曾經說過此駒絕有實力對抗番攤，這一場公開賽，預馬大概不出乎此三駒之外，老鮭用利必來作主力，由告東尼主策，更多減三磅，比較連佳給估便宜，我想老鮭也不會同錦兵馬也。

第三班跑一二三五公尺之一組，兩匹英國馬黑旋風、好順利上次演出有銳利之感，跑此程可能比求發與馬蹄香較好。好順利如能補上，應屬頭馬之選。跑一六五〇公尺之一組，有四匹英國馬列陣，還有英之獲作後備，澳洲馬似不能爭先了。驥德上次演出，中途竄出，勁度極强，有能放能鬥之本色，比小鑽寶、飛驥，實力更强多少，今次可以取勝。

·寶覇·

海中寶捲土重來

今日上午股市走勢

晨市交投暢旺 行情繼續向好

指數踏上四三五新高峯

股市在昨日下午因市場內傳出各項有關預算案的消息後而見急速上揚，今晨開市後，由於消息繼續滿場飛，甚至若干消息更見意外，因此交投暢好，且各類股份多見隨勢禁上，一般細價地產股份，在連日來大見暢好之後，今晨似出現較為穩定的現象，而一般大價藍籌股份，則在傳出利好消息之下，而再度見榮上，交投暢旺。

市場內今晨除傳出財政司在今午的立法局中，除了提出令人滿意的預算案外，將會對印花稅提出減低，溢利稅保持或較微降下，而大部份稅率則保持不變，由於此項消息的傳出，大市顯然受到刺激，一般買家在該等消息傳來之後，即紛紛乘勢入場，一度引起大市強勁，但可惜氣勢未貫澈，而於尾市時雖然大部份股份都見較上日為高，却未能以今晨高價位收市。

對於傳出減印花稅等項傳說，在目前，財政司未正式宣佈之前，實未能確定，但根據過往一般情況，此一傳說，相信會是傳說而已。不大可能成為事實，相信祇是樂觀派的樂觀傳說。據經驗的經紀指出，市場內今晨傳出消息，可能是過於天眞，但相信是有為而傳出的，該等經驗經紀說，在連迭長時間的上揚之後，可能會是乘此時傳出利好的消息，而引高大市，乘機放貨套現。

在今晨的交投中，滙豐銀行變化不大，上落於廿二元半與廿二元七角之間，收市成廿二元六角，平上日收市價，怡和初成廿六元六角，後見升上廿七元，而終以廿六元九角收市，較上日升三角，和記則由二元六五開出，最高成二元七二五，收市成二元七角，會德豐則見上落於四元二五與四元四五之間。較上日升一價位，後見升上八元九，收市時成八元九角。新世界則由一元八五開出，升上一元八九，收市時成一元八七。九巴見上落於五元六五與五元七角之間，收市成五元七角。

遠東中午指數
二一九四·○三
升一四·九七

恒生中午指數
四三五·八三
升二·五六

金銀指數

綜合指數 三七·七八 升○·三六
金指數 三七·八五 升○·三八
銀指數 四○·○二 升○·二八

四家証券交易所 上午成交總額

金銀：二七、七八○、○○○元
九龍：二、○二○、○○○元
香港：一八、六三○、○○○元
遠東：三五、二六○、○○○元

（昨日指數）
恒生：四三三·二七 升六·九○
遠東：二一七九·○六 升四三·四五
金銀：（綜）三七·四二 升○·八一
（金）三七·四七 升○·六九
（銀）三九·七四 升一·二八

利率政策將會左右 國際股票市場盛衰

一齊迅速漲升。以美國降低利率為導火線，各國相繼加強放寬金融，而且由於目前仍難判明何時能夠從不景氣中脫身，致使資金需求停滯，各國股票行情業已反映出此一「過剩流動性」。但各國的景氣復甦，已經露出微妙的差別，歐洲外滙市場受到持續下降義大利里拉餘震的影响，從上個月底以來，轉趨波瀾起伏。即使今後景氣能夠明日復甦，曾經採取，至不景氣對策的各國財政金融政策，很可能擔心通貨膨脹的再起。年初所見各國股價的同時演變，似乎業已面臨到一次轉機。

美國由於「十二月物價，上升率與前一年同月比，止於百分之二十四點九，已在八個月之中首次低於百分之二十五」，股價的上漲率一直很高，倫敦股票市場顯得格外活絡。

據英國頗有名聲的商業銀行，亨利舒羅達銀行分析，雖然從去年後半透過所得政策的實施，工資上漲已經受到控制，但在此以前，曾經按年率百分之廿五至三十大幅地提高工資。致使年底基金的資金量獲致迅速膨脹。加上長期不景氣的結果，已少資金需要，去年後半起，利率又告降低，綜括這些因素，一向用於短期用途的資金，紛紛湧到股票市場，致使行情大漲。

古蘭德公司估計，英國年金的基金量，一九七三年為十三億三千八百萬英鎊，一九七四年為十五億三千五百萬英鎊，去年達到二十億英鎊。這些資金都已流入國家公債與股票投資方面。英國最具實力的投資信託投資公司之一，戈烈

人們認為英國已不再是個資本主義國家，於是紛紛出售股票，造成價格大跌情勢」，但，經過工黨的反省，以及工會態度的逐步改變，股票市場情況又能好轉，加上英國對海外證券投資又受到多方限制，致使倫敦的資金大幅增加，也造成股價大幅上漲之勢。

至於擁有強勢貨幣的西德，在其金融中心地區的法蘭克福所見，似乎一片不景氣色彩。更以不動產業界的不景氣令人擔心，若干建好的高樓大廈，迄仍無人租用，半途停工的大厦工程也隨處可見。一些大銀行都為不動產融資的呆帳續出所苦。去年十二月失業人口多達一百廿三萬人，創下不景氣之中的最高紀錄。

但，金融證券業界毫無晦黯的表情。杜烈斯納銀行負責投資業務的莫塞爾說「儘管景氣復甦有若干時間差距，美元仍保優勢，但西德的通貨膨脹率較美國為低，就中程而言，馬克必能維持強勢。」

法，不過，仍未脫對美國經濟的信賴感。至於綜合歐洲各國金融，證券業界對今後世界股票市場動向的分析，可以歸納為後述各項。

首先，所屬石油美元資金的運用去向，第二為利率動向同時轉變，第三為隨着景氣的復甦，各國會適時面應不景氣，轉而採取防止通貨膨脹的政策，股票行情對此反應如何等項。

有關油元的剩餘資金運用，仍未脫臆測的範疇，以沙地阿拉伯為首，擁有資金餘裕的國家，分頭聘請美國的商業銀行、瑞士三大銀行，以及部分美國的投資銀行為其投資顧問。從去年後半以來，歐元債券市場顯示出前所未有的活絡，顯然是得力於油元的大批流入。

根據美國財政部最近所公布，對於石油輸出國家組織（OPEC）各會員國家一九七六年度剩餘資金的推算，大概可以達到四百四十九億美元。其中半數的二百四十三億美元屬於沙地阿拉伯等產油國家所有，依次為科威特、伊朗等已大幅[illegible]各國對美國的[illegible]投資達四十三億美元，大多數投入在中長期債券方面，也曾透過瑞士銀行的戶頭，達到六億九千七百萬美元。

據設於蘇黎世的某一銀行高級職員對石油美元剩餘資金的看法「一度考慮將石油價格按照國際貨幣基金特別提款權（SDR）計價的產油國家想法，今後，對於餘裕資金的運用，也值得加以注視」。據判斷，為防通貨膨脹，會按一定的比率，廣泛在世界各地投資於債券，股票方面。最近以左右今後股價的因素，自以利率動向為主。大多數看法認為股價會持續強勢，即係出於利率一時仍無回頭暴漲可能。

但，以美國為首，西德、日本等先進各國都已面臨到大幅財政赤字局面，惟有靠大量發行國家公債來挹注所需資金。為消化巨額公債，促使金融市場保持緩和感亦屬一項重要因素。在各國降低利率的背後，固然存在着刺激景氣的目的，也不能忽略掉欲圖類以消化大量公債的打算。

不過，目前正在繼續的較低利率政策，最近由於各國經濟預估，已有微妙的差距出現，一直在支撐高位股價的全球所共有過剩流動性，俟景氣的全面復甦，人們已在擔心通貨膨脹的重起。綜結各國的情況，目前正置身於股價持續好景的狀況之中，還不曾聽到過，股票行情會轉趨疲軟的說法。不過，最近，以義大利外滙市場的關閉為開端，歐洲貨幣市場出現的微妙動向，對強勢或弱勢貨幣，一律敏感的股票市場，必將受到牽連。

·達·

美股 市場買盤湧現 動態 指數直迫千關

【紐約廿四日美聯社電】星期二紐約股價上揚，佳士拿汽車公司盈利好轉，杜鍾斯指數迫近一千點。對上一次指數扣上一千大關是在一九七三年一月廿六日。

債券造價相當堅挺，因為長期利率將再度下挫利好消息刺激。據經紀分析，開市時買家吸納頗活。

午市時，買盤湧現，因為佳士拿公司報盈利（稅前）達三千四百九十萬美元，扭轉一九七四年第四季富利下挫的逆境，當時佳士拿損失七千一百七十萬美元。

杜鍾斯卅種工業平均指數升八點二七，收九九三點五五。

紐約證券交易所的上升股票與下跌股票是五比三，成交總額為三千四百卅八萬元。

紐約證券交易所普通股綜合指數升零點二三，收五四點六二。

紐約証券交易所成交最活躍股票

佳士拿	一六·三七五
利頓	一一·六二五
威士丁屋	一七·二五
高富股權	八·零零
高富工業	二六·三七五
卡錫	三五·八七五
美國汽車	六·三七五
亥其利	三七·三七五
新力	八·七五
美林	二八·八七五

經濟版

日本經濟雖現復甦 對港出口貿易仍現遲滯

日本經濟復甦的現象，已逐漸形成。

據日大藏省公佈的數字顯示，去年十二月份日本的出口和進口貿易都持續增加，而且回復年初的水平。

日本十二月份出口總值，高達五十八億九千六百萬元，進口總值達五十三億四千六百萬元，結果十二月份日本順差達五億五千萬元。

按年率計算，日本出口貿易仍然下降百分之一點三；而進口貿易下降百分之零點五。

去年十二月份日本出口增幅，與十一月份比較，約為百分之十一點一，去年十二月份日本進口增幅，與十一月份比較，約為百分之十三點一。

日本鋼鐵輸往美國，比年初水平略為減少。至於汽車輸美，却增加一倍，是十個月來首次的增幅。

日本汽車輸往澳洲及東南亞，亦有顯著的增加。去年十二月份出口到澳洲值，比前年同期增加百分之廿六點四，去年十二月份輸去東南亞國家，比年初增加百分之五點九。

一九七五年日本出口總值，達五百五十八億三千九百萬元，比一九七四年增加百分之零點五；而進口總值，達五百七十八億七千萬元，下降百分之六點八，使日本逆差達到二十億三千一百萬元，明顯反映出日本國內和海外市場疲弱所致。

又據分析，目前日本最大兩個出口市場，美國和東南亞國家，均分別下降百分之十二點八和百分之二點一。其他日本出口市場如中東，去年却增加百分之六十五點三。

去年日本對其他國家進口的總值，沒有一個是增加的。

至於日本對香港的出口貿易，主要的工業原料如紙張、鋼鐵和塑膠原料都有不同程度的下降，日本收入明顯減少。不過，上述產品，將隨着需求增加而提高售價，日本對外貿易逆差的現象，將會有扭轉的局面。（夏明）

各地黃金收市價格

【倫敦廿四日美聯社電】星期二各地黃金收市價（每安士以美元計）：倫敦：一三二·六五；巴黎：一三四·四四；法蘭克福：一三二·七五；蘇黎世：一三二·六二；香港：一三○·五四；貝魯特：停市。

倫敦股市升七點 收市四○七點二

【倫敦廿四日美聯社電】星期二倫敦股市上揚，主要是受到華爾街股市上升利好消息的刺激。

金融時報卅種工業平均指數升七點，收四○七點二。

勞工處公佈失業率下降，買家吸納的興趣也因此而大增。

主要工業股、銀行和政府債券上揚，金礦股和其他南非股却因政府局勢動盪而遭受壓力。

高價原料借款息大 食品工業蝕八百萬

食品工業（遠東）有限公司董事會經宣佈，由一九七五年一月一日起至六月三十日止之六個月內，應屬股東之未經審核綜合虧損額達七百九十萬港元，該期內之額外虧損額計五百二十萬港元，主要由於一九七五年六月三十日將存貨之溢價予以註銷，令之符合市價而引起。

貿易業績繼續受到一九七四年所訂購之高價原料（增加之成本並未全部轉嫁予消費者）及因借款而須付較高利息所影響。預料全年業績將不會較七四年度之一千八百八十萬港元虧損有實質之好轉，但下半年度之集團營業狀況則已呈好轉。

董事會認為在此情況下，不能建議派發七五年度中期股息，而派發七五年度末期股息之機會亦甚微。董事會獲得經各方面同意之建議，於需要時可獲怡和（東南亞）有限公司提供不超過二千五百萬港元之借款。有關詳情將於稍後寄予各股東。

生力啤刷新營業額 賺二千一百廿一萬 末期息毫半紅利毫半

【本報訊】香港生力啤酒廠有限公司宣佈：該公司一九七五年之成績再創紀錄，營業總額達港幣一億零三十五萬九千二百四十二元及盈利為港幣二千一百二十一萬八千八百九十一元。

據董事會主席蘇里安諾稱：一九七五年之營業總額較一九七四年之八千一百八十一萬九千三百四十四元增加百分之二十三，盈利亦較同期之一千八百二十三萬三千七百九十一元增加百分之十六。一九七五年每股之純利為港幣九角六分，而一九七四年每股純利為八角二分。

董事會向股東建議通過派發截至一九七五年十二月卅一日止之年度末期股息每股一角五分及紅利每股一角五分。

蘇氏並指出，董事會預料一九七六年度將能維持同樣息率。

總計一九七五年度每股之派息額，包括現擬派發之末期股息及紅利共達七角五分，比一九七四年每股六角八分增加百分之十。

蘇氏續稱：生力啤上半年需求量續有增長，又創夏季銷量紀錄，因此，生力啤所佔啤酒市場之份額，又有顯著增加。

關於擴展計劃方面，又進行第二階段擴建工程，包括另增若干直立式儲酒缸及第三部入樽機，以增加產量及加強旺季期間業務之適應能力。

本報獨家報導 英美加黃金期貨市價

加拿大溫尼伯黃金最近期貨收盤：
週二每安士報　133·90美元
（上昇2·40美元）

美國紐約週二收市價：
134·00美元　（上昇1·90美元）

倫敦金價收市後掛牌：
×週二每安士買入價×週二每安士賣出價×
132·25美元　132·25美元
（上昇1·50美元）（上昇1·75美元）

今晨銀行拆息不變 呆住五厘二五成交

【本報訊】今晨銀行同業拆息不變，以五厘二五成交。

據銀行人士指出，由於拆放業務相當平淡，因此，拆息率在近日間無大變化。

美國股票走勢指數

【紐約廿四日美聯社電】美國股票走勢指數：

種類	開市	收市	前市收市比較
工業股	九八七·六四	九九三·五五	升八·二七
交通股	二○六·七一	二○八·七九	升一·五七
公共事業	八八·九九	八八·六七	跌○·二二
其他股	三○二·○○	三○三·七三	升二·○三

外圍金價續趨上揚 美電鈔軟日元步穩 加息三元九角半尾盤八○○·六

【本報訊】週二外圍行情，金價方面：倫敦報一三二·四五美元（昇八角），瑞士入價報一三二·二五美元，出價報一三三·○美元（昇一美元），巴黎報一三四·四四美元（昇九角半），加拿大期貨報一三三·九○美元（昇兩元四角），美國紐約報一三四·○美元（昇一元九角）。英鎊方面：倫敦轉讓鎊報二·○二四八美元（漲三厘），美國告老士報二·○二四三美元（縮七厘）。

歐洲金價週二市見報好，倫敦金價頭盤報一三二·一五美元，中盤再昇報一三二·四五美元，中盤掛出後造價入價報一三二·二五美元，出價報一三三·七五美元，前市中盤掛出後造價入價報一三二·二五美元，出價報一三三·○美元，實則上入價比前市昇一元半，出價昇一元七角半。

本港金市，昨日尾盤為七八九·九，今晨開市報八○○·○，最高報八○二·二，最低報七九九·五，收市價八○○·六；息價訂加息三元九角半，上牌現貨無交收，公價定八○○·○。

美鈔報順，大鈔報四·九八六，普鈔報四·九七六；美電最高報四·九九三，最低報四·九九一。

日元報好，大紙報一六四·八，細紙報一六四·○；台幣報一二一·○；西德馬克報一九四·○；法國法郎報一一○·五；瑞士法郎報一九三·五○。

上午金融行情表

二月廿五日（星期三）

（九九K金價）

開市 800.0　收市 800.6
最高 802.2　最低 799.5
（加息三元九角五仙）

（美鈔）
最高 4·986
最低 4·976

（美電）
最高 4·993
最低 4·991

（雜幣）

日　元（每萬計）	164·80
台　幣（每千計）	121·00
菲　幣（每元計）	0·66
新加坡大紙（每元計）	2·00
新加坡細紙（每元計）	1·99
勞　啤（每百計）	50·50
西德馬克（每百計）	194·00
法國法郎（每百計）	110·50
瑞士法郎（每百計）	193·50
荷　蘭（每百計）	186·00
加拿大紙（每元計）	5·00
澳洲元（每元計）	6·27
正　鎊（每鎊計）	10·05
葡　幣（每元計）	0·86

（歐洲金價）

倫敦金價（每安士計）	132·45美元（昇八角）
瑞士金價（每安士出價計）	133·00美元（昇一美元）
巴黎金價（每安士計）	134·44美元（昇九角半）

（英鎊）

倫敦轉讓鎊（每鎊計）	2·0248美元（漲三厘）
美國告老士（每鎊計）	2·0243美元（縮七厘）

觀望情緒仍然存在 東京股市難脫牛皮

星期二東京股市走勢牛皮，成交平淡。因為市場人士普遍存觀望態度，大市並未跟隨美國股市而大幅上升。整日走勢以大型股如新日本製鐵、日立電器及三井造船等表現較好。下午市況呆滯，一般股票價格上落輕微。個別活躍股票為本田汽車、中外製藥及住友金屬等。杜鍾斯平均指數收市四五零點五三，上升四點一六，新市場指數三三三點九七，上升零點五三，全日成交二億股。

昨日四家交易所

上午成交總額：六千○九十七萬元
下午成交總額：五千五百五十六萬元
全日成交總額：一億一千六百五十三萬元

昨日十種成交最多股票

股票	成交股數
菲立斯	三、一二○、○○○
新世界	二、二八五、五六○
和記	一、四二一、六五○
大昌	一、三四三、○○○
華光地產	一、二六八、○○○
泰盛	一、二○三、五○○
會德豐A	一、一三六、五○○
建煌	一、○三三、四○○
大生	八九八、○○○
凱聯	八○四、○○○

昨日十種漲幅最大股票

股票	前收市價	昨日收市價	漲幅百分率
博富臨	○·四五	○·五四	二○·○○
速卡佛B	二·一五	二·五五	一八·六○
華大地產	○·五四	○·六三	一六·七○
聯邦地產B	○·四○	○·四六	一五·○○
順福發展	○·五七	○·六五	一四·○○
益大發展	二·二○	二·五○	一三·六○
廣聯企業	○·五五	○·六二	一二·七○
環球電子	三·二○	三·六○	一二·五○
屈臣氏	三·三○	三·六五	一○·六○
昌生興業	○·五九	○·六五	一○·二○

昨日十種跌幅最大股票

股票	前收市價	昨日收市價	跌幅百分率
夏香集團	○·四○	○·三六	一○·○○
寶福發展	○·八一	○·七五	七·四○
南太平洋地產	○·八七	○·八三	四·六○
美迪臣證券	○·四四	○·四二	四·五○
聯合橡膠	一·七○	一·六五	二·九○
明輝發展	○·七八	○·七六	二·六○
夏利來置業	○·四○	○·三九	二·五○
信德企業	○·八四	○·八三	一·二○
麗新製衣	二·一○	二·○七五	一·二○
九倉債券	一四四·○○	一四三·○○	○·七○

工商晚報上午股票成交報價表

類別	股票名稱	最高價	最低價	收市價
銀行·保險	滙豐銀行	22.70	22.50	22.60
	恒生銀行	134.00	133.00	134.00
	海外信託銀行	2.80	2.75	2.80
	大華銀行			
	友聯銀行	5.60	5.25	5.60
	永安人壽			1.55
航業及倉塢	會德豐船務（A）			4.15
	會德豐船務（B）			0.41
	新世紀航業			
	萬邦航業			
	萬寶航業			
	亞洲航業			5.10
	華光航業	4.00	3.975	4.00
	東方貨櫃	3.00	2.95	2.975
	新海康			
	均益倉	9.00	8.80	9.00
	九龍倉	17.70	17.50	17.50
	安全貨倉			
	太古（A）	9.85	9.70	9.85
	太古（B）	1.91	1.86	1.91
	黃埔船塢	9.90	9.40	9.80
公用事業	油蔴地小輪			15.80
	香港電燈	5.35	5.25	5.25
	九龍電燈	21.30	21.20	21.30
	中華煤氣			23.70
	電話公司	20.70	20.50	20.70
	電車公司			
	九龍巴士	5.70	5.65	5.70
	中華巴士			19.70
	會德豐（A）	4.45	4.35	4.35
	會德豐（細股）			
	恒隆	4.575	4.45	4.575
	信託公司（A）	3.05	3.025	3.025
工商投資	信託公司（B）			
	怡和	27.00	26.60	26.90
	怡和証券	9.10	8.85	9.05
	國泰股份	1.75	1.64	1.75
	怡和實業			3.975
	怡南			
	安達臣	1.00	0.94	1.00
	滙豐投資			
	太平洋			7.60
	森那美			
	新英華			
	仁孚	1.26	1.24	1.24
	船務投資			
	輝百美	0.56	0.53	0.55
	利獲家			
	利獲家海外			
地產置業	置地公司	8.95	8.80	8.90
	高富置地			
	亞洲置地			
	建煌新記	0.96	0.94	0.95
	博富臨	0.57	0.54	0.57
	大元置業			
	啓德置業	1.01	0.96	1.01
	太古昌	2.55	2.50	2.525
	大信置業			0.61
	自由發展			
	伊人置業			
	萬年置業			
	夏利文			0.92
	合和地產	2.75	2.70	2.725
	新鴻基	5.45	5.35	5.45
	南太平洋			0.84
	和記地產	8.05	8.00	8.05
地產置業	鷹君地產	1.85	1.84	1.85
	嘉衍地產			
	華大地產			0.63
	恒生工業地產			0.50
	大昌地產	1.32	1.30	1.30
	兆安地產			1.05
	嘉年地產	5.35	5.25	5.30
	聯邦地產（A）			2.45
	聯邦地產（B）			
	和豐地產			
	四海地產	1.50	1.47	1.50
	利安地產			
	大生地產	1.88	1.83	1.88
	萬生	0.57	0.56	0.57
	模範置地			0.26
	華光地產	0.98	0.96	0.97
	利豐地產			
	城都地產	5.35	5.25	5.25
建築	保華	3.90	3.825	3.815
	金門			
	青洲英坭（新股）	20.10	20.00	20.10
	港機工程			42.00
	大亞石業	0.78	0.75	0.77
	海港工程			0.97
	熊谷組			
	信昌	9.50	9.40	9.50
	金門股權			
企業發展	海底隧道	8.30	8.25	8.30
	長江實業	7.30	7.20	7.25
	寶光	5.35	5.25	5.30
	莊士發展			
	利興發展	1.20	1.15	1.20
	泰盛發展	1.30	1.25	1.29
企業發展	世界發展			0.68
	新世界發展	1.89	1.85	1.87
	聯興盛發展			1.48
	遠東發展	1.15	1.10	1.14
	海南發展	1.42	1.41	1.42
	香港發展			
	廖創興	1.22	1.20	1.22
	廣聯企業	0.70	0.63	0.67
	聯合企業	6.95	6.75	6.80
	和記企業	2.725	2.65	2.70
	太古實業A			
	太古實業B			
	偉大發展			
	新昌	15.70	15.60	15.60
	美漢	1.05	1.03	1.05
	金鮎			
	明仁企業			
	捷聯企業	1.41	1.39	1.40
	順福企業			
	偉益置業			
	啓明建業			
	國際實業			
	周生生			0.79
酒店業	大酒店	11.20	10.80	11.20
	山帝國酒店			0.50
	城市酒店			
	永高酒店			7.10
	海港公司	15.40	15.10	15.40
	美麗華酒店	11.80	11.40	11.80
	百樂酒店			0.53
	凱聯酒店	1.92	1.89	1.92
	南洋紗廠			
	南豐紗廠			6.70
紡織製衣	美豐織造			
	南聯和記			
	南聯實業	2.45	2.425	2.[illegible]
	聯紡			
	會德豐紗廠			
	鱷魚恤	7.65	7.60	7.[illegible]
	寶善美製衣			
	長江製衣			
	麗新製衣			2.[illegible]
	香港毛紡			
	新馬製衣			
	梅眞尼			0.[illegible]
百貨·酒樓及其他	永安			3.[illegible]
	先施			
	瑞興			
	大新（公和）	2.70	2.625	2.[illegible]
	連卡佛（A）	27.50	26.60	27[illegible]
	連卡佛（B）			
	邵氏			
	星島報業	5.80	5.70	5.[illegible]
	聯合汽水			11.[illegible]
	屈臣氏	3.80	3.70	3.[illegible]
	立興	7.55	7.40	7.[illegible]
	橡膠信託			1.[illegible]
	聯合橡膠			1.[illegible]
	新鴻基証券	1.89	1.87	1.[illegible]
	菲立斯	0.2275	0.22	0.[illegible]
	環球電子			4.[illegible]
	永泰	3.45	3.35	3.[illegible]
	大寶	0.36	0.35	0.[illegible]
	生力啤	12.30	11.70	12.[illegible]
	東亞銀行			154[illegible]
	怡和債券			

福特不願放棄亞洲盟友
美毛全面建交 目前實無可能

【華盛頓廿五日合衆國際社電】據悉：美國國務卿基辛格曾對他的幾位知交說，他對於美國與中共關係的缺乏進展，感到失望。

據悉：他在前途前往拉丁美洲之前，曾對一個學術團體說：「中共正逐漸疏遠我們。」

據他向他的數位知交發表的談話說，他曾希望中共和美國到此時應已建立了完全的外交關係。據國務院的一位官員說，那是國務卿基辛格和尼克遜於一九七二年批准那份措詞謹愼的「上海公報」的有關「正常化關係」的一段時間所欲見的情形。

據幾位官員說，福特總統放慢了步調，最後則以下列原因，而使與北平全面建交之舉停頓下來。

南越陷落引起了人們對美國能力及是否會履行它在亞洲的承擔的懷疑。福特總統恐怕與北平建交——此舉將使中華民國陷於孤立，而慫恿使人獲得美國正在拋棄共在亞洲的盟友的印象。

因爲要與郎奴列根角逐爲共和黨總統候選人，他不能讓右派的人向他抨擊。

有一位外交官員說，美國對北平政權的政策，在選舉年中「不變樣式」。

據有幾位官員說，使基辛格感覺他的對中共政策的希望變得暗淡的另一原因，是北平政權最近的人事變動。國務院曾視鄧小平會是周恩來的繼承人，而會繼續推行周恩來的對美政策，但鄧小平顯然祇是一個臨時領袖。

鄧小平現已失寵，他的與任何一個對中共有用處的國家締訂友誼的實用主義的政策，現正在大陸報紙上和各大學內受到攻擊。

布會在俄共大會透露
俄決繼續支持安哥拉
並無暗示將與北平修好

【莫斯科廿四日美聯社電】俄共領袖布里什紐夫於星期二日許諾「倍努力」，謀求蘇俄與西方國家和平共存，但他說：克姆林宮打算繼續支持海外的「解放」鬥爭，例如在安哥拉國內的鬥爭。

現年六十九歲的布氏，是於第廿五屆俄共大會首天會議中發表今後五年計劃時作出上述聲明的。

這名俄共總書記以洪亮的聲調和堅決的表情，演說了五小時零五分。當他演說完畢時，在場的大約五千名俄共代表及一百零三名外國共黨代表均起立鼓掌達三分十五秒之久。

布氏的演說並無特別出人意表之處，亦無暗示蘇俄將與中共修好。

中共曾就這次俄共大會發表了一篇二千五百字的專題文章，斥責蘇俄的行爲。

該篇由北平「新華社」廣播的專文說，「蘇修分子在過去五年內的罪行與醜聞多至不勝枚舉。」

此間的觀察家們認爲布氏的演詞是爲鞏固他的和平計劃（在過去四年來，這個計劃是蘇俄外交政策的基石）及重申俄共繼續與資本主義世界進行思想鬥爭的承諾。

在檢討美蘇和解的進展情形時，布氏說，改善美蘇關係的前景是令人滿意的，但他指出若干「嚴重的因素」目前正在使上述關係更形複雜。

後來，布氏又說：「蘇俄目前並無威脅東方或西方國家，亦無意攻擊任何人，蘇俄並不需要戰爭，亦無增加它的軍費預算，蘇俄沒有削減用於社會福利的經費，反之，現正逐漸增加用以改善人民福利的經費限額。」

美總統候選人初選開始
投票未見踴躍
將有助於決定福特政治前途

【新罕布什爾廿四日路透社電】今日總統候選人初選的大部份時間，投票人數據報祇有微少至中等，而此次初選將有助於決定福特總統的政治前途。

投票是在差不多接近陽光普照的天氣下進行，初時選民有點爭先恐後的樣子，但迄至下午中段時間，選舉官員報告說，在本州的康郡德、曼徹斯特和那蘇亞等大城市的投票站外，投票的人不多，沒有長龍出現。

但選舉官員預測，在將近傍晚，當工廠和辦公廳放工和投票站關門前數小時前，將會再有擠迫情形出現。今回是十一月舉行的總統候選人選舉的初選。

新罕布什爾州對任何一方祇略具重要性，因爲該州祇派出少數代表出席全國大會。十一月舉行的總統提名，是由全國大會選擇的。

但在此次初選中如果能有好成績的候選人，則可以在全國大會舉行前，在其他的初選中可以獲得好處。

福特總統如果於新罕布什爾失敗，則將有損於擊退郎奴列根爭取共和黨提名的機會。

全國民主黨競選的結果，因爲範圍大，在未來數週間似乎仍將保持均勢（意即未有結果）。

【新罕布什爾廿四日法新社電】今天在新罕布什爾州總統提名初選的初步結果，前加州州長郎奴列根領先很多。

於選票箱封閉後初步計算的百分之四票數中，列根得百分之五十五，福特祇得百分之四十四。

但觀察家認爲，部分選票計算的結果，未能尋出趨勢，他們說，鄉村地區的選舉一向都是右傾的。

空投飼料餵被洪水所困羊羣：爲了逃避澳洲新南威爾斯西北部的洪水，部分羊羣目前正被困在一個水壩旁邊。圖爲一架空軍飛機拋下飼料餵該處的羊羣。

俄商品供應量不足
人民生活未見改善

【莫斯科廿四日路透社電】克姆林宮今天承認未能像所曾許下的那樣，把各種商品供應給消費者。

共黨領袖布里什紐夫於俄共第廿五屆大會開會中，向五千多名外國共黨及俄共代表致辭，他提及在五年前舉行的上一次黨代表大會中曾親自許諾會有更多和更好的商品供應給消費者的事。他說：「必須承認此項任務，未能全部達成。」

於檢討經濟問題時，布氏說，蘇共認識到發展國家的乙組消費品工業的重要性，但對於所達成的結果，仍未感滿意。

他說：「我們未曾曉得於加速發展重工業的成長率的同時，應該加速發展乙類的生產。」

東協五國簽合作條約
解決糾紛並對付挑戰

【峇里廿四日路透社電】五個東南亞國家的領袖今天簽署了一項條約，包括成立一個解決糾紛的機構，和發表一項加强經濟、政治與社會合作的宣言。

五個東南亞國家協會會員國的官員與部長已及時解決了他們對許多主要問題的歧見，使能於該組織的首次高峯會議時簽署。第一次高峯會議是於昨天在這個印尼的名勝區開始舉行的。

於今天下午閉幕會議中簽字的，是菲律賓總統馬可斯，印尼總統蘇哈圖，新加坡總理李光耀，馬來西亞總理胡先翁及泰國總理克里巴莫。

整批建議的目的，是在增强這個成立了八年半的集團應付於去年共黨在中南半島獲勝後該區所面臨的挑戰的力量。

觀察家說，該項「東南亞友好合作條約」是由五國個別簽署而不是由東協簽字，和「開放給東南亞其他國家參加」，條約並包括規定設立一個解決它們間糾紛的組織。

此事被認爲對區內共黨國家的明白的邀請，這些共產國家仍在鞏固它們的國內局勢，迄今尚沒有表示想參加東協的願望。

但比那些悲觀人士所預期者更大，各國領袖均同意這些步驟，對提高生活水平，藉以撲滅叛黨分子而言，是事在必行的。

同時，有關東南亞區內的安全問題，祇被間畧提及，一般人均認爲這是「東協」對中南半島各共黨政府的另一種友善的表示。

在政治方面，五國均同意今後於必要時再次舉行高峯會議，以及研究是否能夠訂立一些合作性法例，包括一項「東協」引渡條約。

它們並同意盡可能立即考慮採取初步行動，來承認及尊重該和平、自由及中立地帶。

【峇里廿四日法新社電】首屆「東南亞國家協會」高峯會議今日在此間閉幕，結論是各國同意進行經濟合作，及訂立一項友好條約來解決彼此間的糾紛。

這次五國高峯會議的主要文件是一份十頁長的「東南亞國家協會和平友好峇里宣言」。該份宣言包含一個藉着推展東南亞各國經濟來克服各國內的顛覆活動的六點行動計劃。第二份文件是一項友好與合作條約，根據這項條約，一個高級委員會將在有關的政府之同意下，成一個高層委員會（作爲一個延續性團體）來提供適當的解決方法。該委員會將由一名部長級代表擔任。

一項幾乎阻礙了今日的簽署儀式的重要條文是第十六項。該項條文聲明，上述條款「將不會運用於一項糾紛，除非發生爭執的各有關方面均同意採用該條款」。

根據會議人士說：馬來西亞恐懼這個仲裁方法可能自動適用於菲律賓奪取馬來西亞東部的富庶之沙巴州一事。

該條約並呼籲各「東協」國在經濟、社會、文化、科技、科學及行政管理等方面，以及有關國際和平及東南亞區的安定等共通問題上，加强合作。

該份「東協友好和平宣言」並詳細列出一個行動計劃，作爲「東協」國在政治、經濟及社會合作的骨幹。

羅馬數十萬工人罷工
抗議失業人數增加

【羅馬廿四日路透社電】在羅馬及近郊，幾十萬工人今日發動廿四小時罷工，以抗議失業人數的日益增加，義大利全國現時的失業人數爲一百二十萬人。

工業界人士說，工業、商業及公共運輸實際上已經停頓，但這次罷工在政府的工業及其他公共服務中產生不大作用。他們補充說，因工會及雇主們估計參與罷工的工人數目互有出入，故難以知道罷工工人的確數。各工會說，有一百萬工人已被號召參加罷工。

這次罷工是由三大工會聯會發起的，以催促總理莫羅的少數派政府立即採取緊急行動，來應付失業。

在羅馬及其他城市爲響應罷工而舉行的工人大會中，並無騷動事件發生。

在首都羅馬，電影院、劇院、郵政局及很多商店，都整天關門，停止營業。

東協五國經濟部長
下月在吉隆坡開會
研究實施經濟措施

【印尼丹巴沙廿五日合衆社電】組成「東南亞國家協會」的五個非共國家的領袖，在高峯會議上達成聲言與中南半島新共黨政府合作的協議後，於星期三啓程返國。

此種協議，於星期二晚「東協」首次高峯會議結束後所發表的三份文件中訂明。（該組織於一九六七年由印尼、馬來西亞、菲律賓、新加坡及泰國創立。）

聯合公報宣稱：「東協」的經濟部長，將於三月八日至九日，在吉隆坡開會，進一步研究實施這次高峯會議所釐定的經濟措施之方法。

在此間採納的經濟協議，主張在區內實行特惠貿易安排及建設大規模工業廠房。

五國領袖又誓言避免干預對方內部事情，並揚棄在糾紛中使用武力或恐嚇。

此項「峇里協議」，亦訂定在耶加達設立一個「東協」秘書處。

美財政部長指出
產油國所索油價 正開始出現裂痕

【華盛頓廿四日美聯社電】美國財政部長西蒙於星期二日說：「我們正開始看見外國所索油價出現裂痕。」

西蒙說，石油出口國組織的會員國，於維持它們的產品的價錢，較大部壟斷組織（卡特爾）爲成功。「但拉得太緊」。他又說，「這個卡特爾，終將會與所有的卡特爾一般破裂。」

西蒙在參院撥款小組委員會中作證時說，根據美國財政部研究的結果，已顯出石油出口國組織所稱：它們自一九七三年以來把油價提高是合理的，因爲會員國必須支付入口貨價的說法，是「錯誤的」。

西蒙說，產油國入口貨價的增加，祇爲它們所提高的油價五分之一。

歐洲金價上揚
美元交投疏落

【布魯塞爾廿四日合衆國際社電】美元星期二日在交投疏落的歐洲貨幣市場上微告下跌。金價則已上揚，交投頗爲活躍，蘇黎世金價每安士上升了一美元，以一三二點六二美元收市，倫敦金價則由一三一點七五美元升至一三二點五美元。

倫敦外滙經紀們說：貨幣市場上的交投頗爲平淡，美元在各市場均以較低價位開市，但後來則告回揚，收市價則比上日者稍低。

在巴黎，美元價位已由一美元兌四點四七六五法國法郎，升至一美元兌四點四八法郎。在倫敦，英鎊兌美元價仍爲一英鎊兌二點零二五美元，與上日的收市價相同。

美元在法蘭克福的價已由一美元兌二點五五七西德馬克，跌至一美元兌二點五五四馬克，在蘇黎世則由一美元兌二點五五八瑞士法郎，跌至一美元兌二點五五七法郎。

美參議院通過
馬里安納羣島
成美聯邦屬地

【華盛頓廿四日路透社電】美參議院今日表決，把美國領土作五十年來首次擴展，使太平洋上北部的馬里安納羣島成爲美國聯邦屬地。

這些島嶼將成立地方政府及本土憲法，但外交和軍事將由華盛頓方面處理。

參議院以六十七對二十二票，表決該項已獲衆議院通過的法案，兩院之間的差異處，必須先行訂正，始可呈交總統簽署。

馬里安納羣島自一九四七年以來，一直在聯合國託管安排之下，由美國治理。二十一個島嶼之中，祇有六個有人聚居。一萬四千名島上居民曾以接近四比一的票數，投票贊同歸附美國。其中一個島嶼—關島，經已併入美國，且成爲一個重要軍事基地。

白宮新聞秘書强調指出
尼克遜赴大陸訪問
絕不代表美國政府

【華盛頓廿四日路透社電】尼克遜的一位密友今天說，曾引起爭論的前總統到大陸的訪問，刻正受到國務院的鼓勵。

民主黨員與共和黨員—和有一些報紙都批評尼克遜的訪問，說他的訪問時間不當，使福特在共和黨角逐總統提名時減少了人們的注意。

尼克遜的友人柯爾夫於記者招待會席上說：國務院鼓勵尼克遜前往中國大陸，因爲它感覺可以因此有較好的了解中共領袖人物變更的機會，這總比失掉這個機會好得多。

但國務院和白宮都堅持尼克遜是以私人公民身份訪平的，他並不代表美國政府。

總統新聞秘書尼森於答覆柯爾夫的聲明中說：「政府與這次旅行，絕無牽涉。」他不肯再多說話。

國務院的發言人也同樣否認柯爾夫的聲明。

但柯爾夫堅稱：尼克遜是不大願意前去大陸的。他沒有說出原因，但理由顯然是醫事上的。

柯爾夫說：尼克遜的健康仍然不大好，他一次不能站立多過三十分鐘。

北京人化石
仍未能找到
傳落於澳洲人手中

【紐約廿四日合衆國際社電】一位花了三年時間及十多萬美元去搜尋失落了的北京人化石的芝加哥商人，星期二宣稱：這批無價骨石，可能是落在一名澳洲人手中。

與此同時，這位銀行家詹納斯，定出七月一日作爲他懸賞十五萬美元酬報使他尋回化石的報訊人士的最後期限。

該批化石是一個活於五十萬年前的北京人遺骨，於第二次世界大戰爆發時被美國海軍陸戰隊在北平附近扣留之後，不知所蹤。

詹納斯在馬尼剌旅行了一星期後，返抵此間。他在當地曾與一位自稱喬治．雷蒙的澳洲工程師聯絡。雷蒙過去六個月來多次致函詹納斯，聲言他知道化石的下落。

雷蒙打消他原先要與詹納斯在馬尼剌晤面的提議，於上星期某日清晨改以電話接觸，索酬一百萬美元。

中共抨擊蘇俄五年計劃失敗

【香港廿五日合衆國際社訊】正當第廿五屆俄共大會於星期二日在莫斯科揭幕之際，中共將蘇俄的五年計劃形容爲一項失敗的行動，並稱蘇俄爲「另一次世界大戰的最危險來源」。

圖片新聞

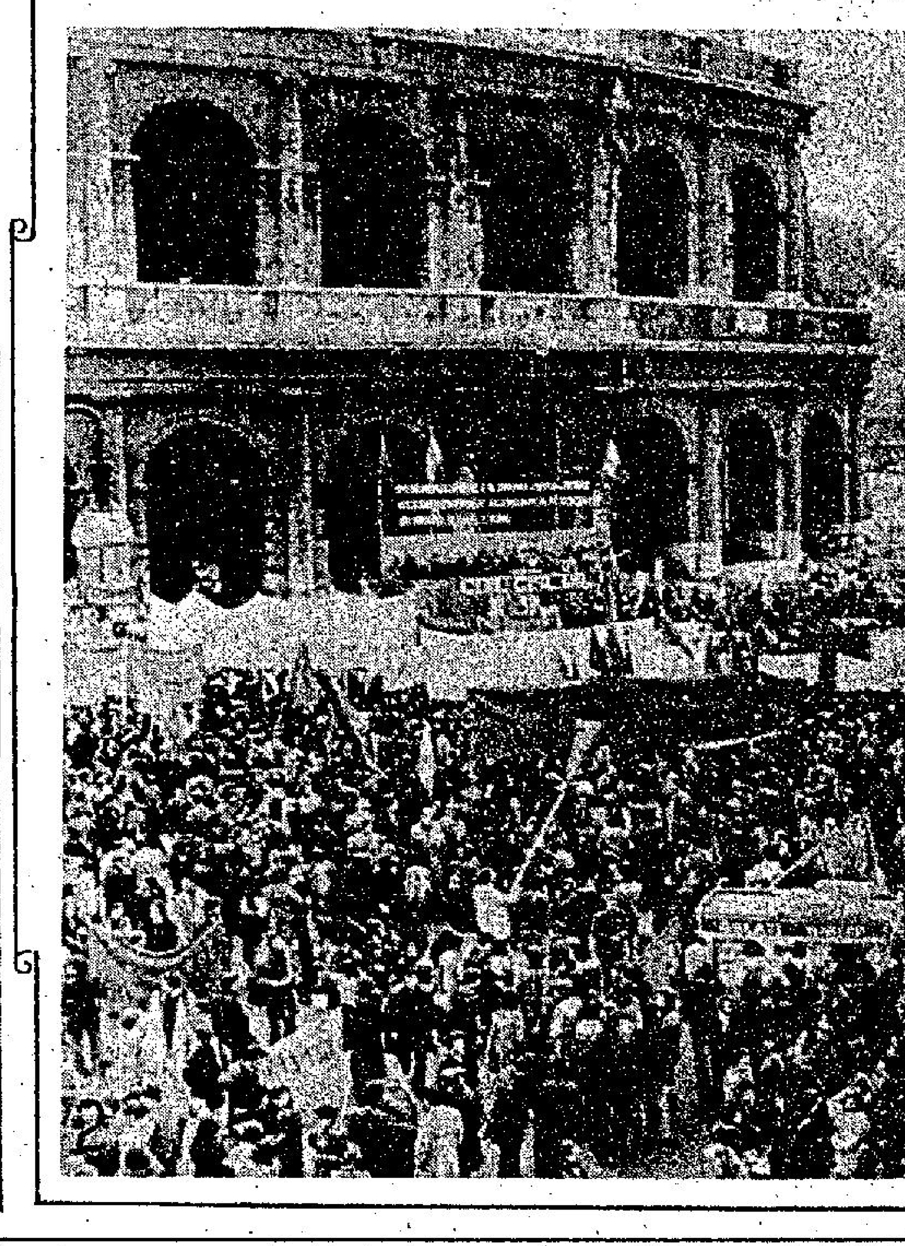

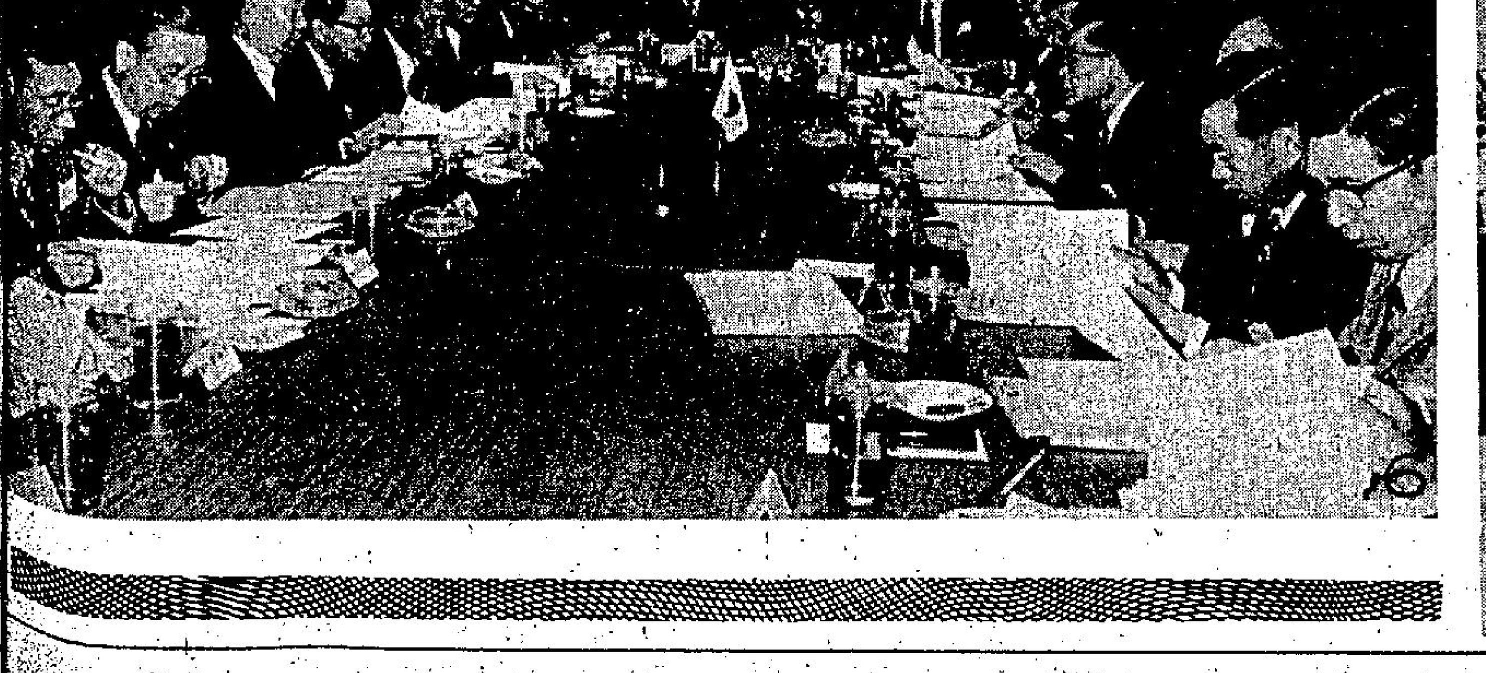

㈠本月廿四日，俄共第廿五屆代表大會在克姆林宮開幕，圖爲開幕時情形，圖中致詞者爲俄共主席布里什紐夫。

㈡羅馬及拉斯奧區的工人，於二月廿四日進行廿四小時大罷工，並舉行示威，抗議失業。這次罷工引致交通停頓，學校、辦事處、工廠及一些商店亦告關閉。

㈢於一九七零年投奔西方的蘇俄芭蕾舞蹈家瑪嘉洛娃，於廿三日在三藩市與商人愛德華．卡格結婚。

㈣倫敦一位醫生太太——露斯瑪莉．布祿克士太太，於廿三日在大學醫院產下五嬰，三男兩女，據報都情況良好。圖示其中四名嬰兒被放進育兒器中，由院方特別照料。

㈤在約瑟加路威電影「彩色世界」中出現的汶萊近況，該地現仍爲英國的保護地。上圖爲該地首府蘇丹叻一座回教廟宇的雄姿。下圖爲乘客登上一艘小艇上的情形，該等小型但快速的水上的士，係滿佈沼澤的北婆羅洲沿岸的唯一航行工具。

㈥中華民國亞東關係協會與日本交流協會第一屆經濟貿易會議，廿三日上午在台北亞東關係協會開始一連舉行兩天，由亞東關係協會理事長張研田（左三）和交流協會理事長板垣修（右四）共同主持。